朝鮮日報

六日夕刊八面

發行人 申錫雨
編輯人 韓光烈
印刷人 朴昌根

京城府堅志洞三二番地
發行所 朝鮮日報社
代表番號(光)二三〇〇番

社說

朝鮮어린이날
獨自紀念은有用

一

『어린이날』은 朝鮮의한祝日로되엇다 每年五月첫日曜日이 어린이날로決定되어 벌서몃해재이날을 紀念하게되엇다 어린이가 人生의싹이오 民族의『순』이오 社會의꼿으로서 全人類的祝福의갑어치가 잇는것은 새로히말할必要가업는것이지만 이社會的要求에 依하야 지금까지 해마다의어린이날은 京鄕을못시안코 자못盛況속에紀念하게되엇다 첫재어린이그들은 純眞그것 쉬려社會各層의 一般的인發揚을밧는것과 둘재이러한純眞한 어린이들의祝福에는 어떠한政治的處地에잇는사람이고 그順感을冷視하면하엿지 일부러干涉或은沮害할 理由가업는데에 因함이다 今年에잇서서도 오는五月三日의 첫日曜日을잡어서 이紀念의擧行을 準備하는터이니 平靜보담은 차라리寂寥를늣기는이즈음에 반듯이活潑한式의行列이 進行될것을 預期하여남음이잇슬바이다

二

여기에잇서 어린이關係의一部機關에서 朝鮮獨自의 어린이날이 國際的無產少年『데이』의統制에 떠나는것이란意味에서 反對의意向을 가진바잇다하니 이것은아즉正確한意思表現이라고까지에는 못미츠바잇스나 그러나그見解의妥當치못한것은우선이에指摘하여둘必要가잇다 朝鮮의問題가國際的의一環鎖를떠나서 孤立또排他的存在는 잇슬수업스나 朝鮮이란地域朝鮮人의集團 그傳統과當面의傾向및利害를 同一히하는具體的인特殊의事情이 저절로朝鮮獨自的의 情感意識및一定한實踐的인 作爲를 要하는바이니 어린이날에잇서서도 全然同一한 理由에依하야 獨自的인紀念의날로 가질수잇는것이다 祖上崇拜와 長上偏重的인 過當한道德觀念에서 어린이들의 擁護伸長되어야할意味로서도 이날은一定한初期的價値를가지는터이지만 現下朝鮮의 어린朝鮮人的處地에서도그擁護및伸長의 意識을 培養生長케하는 點으로서 朝鮮어린이날의 獨自的紀念의必要가充分한것이다

三

現在의어린이날은 各層의어린이가 總合하는것이다 그것도 現下의朝鮮의處地로서 더욱히全혀未來의사람들인 어린이인處地로서 아모不可한理由를 發見할수업다 또는質的變化는 社會行進의一定必然한過程이어서 朝鮮人의多數가 無產化하고 어린이時代부터 無產少年的意識 및그洗鍊을가질情勢또는 그必要가잇게된다면 그의自然成長的인傾向과 또는目的意識的인 進出에依하야언제인가는 어린이날紀念이相應한 또는多大한變化가생긴것을 發見認識할날이 잇슬것이다 구타여못처럼發展하는 어린이날에向하야 燥急한反對의소리를치자할必要는업슬것이다 吾人은 朝鮮어린이날을 支持宣揚하기에 서슴을理由를가지지안는다

四

朝鮮은 世界의一區域인만큼 朝鮮人은 國際의一市民集團으로서 國際連鎖的의 歷史的礎向에서 가장實用한相對的的의生活을生活할것이다 그러나 어떠한時代에서든지 이미一定한地域 一定한集團으로서 잡어서가장親近 善隣하는友愛의集團으로서 그獨自의治理하는生活을 保有할것이오 또必要로할것이다 그는全朝鮮人이 無產化하엿다는 假定하고서도 그의自然的인 條件은 이것을合理化시키는것이오 억지로抹殺하여야할理由 잇고必要가업는것이다 그럼으로 國際化그에合流投進의必要는 언제나是認하면서도 그의獨自的地位를 일부러抹殺할必要및理由는 全혀 업는것이다 이것은識者先輩者가한가지기곤留意를要하는바이다

病首相에게 辭職勸告說擡頭
內閣進退에關한問題等도 七日의閣議서決定乎

【東京五日發電通】 濱口首相의再入院에關하야政府는首相의手術의經過를注視한後進退를決할것이라고하고잇는데首相의病이長期間에亘하는境遇라면再次首相代理設置는困難하고또한貴族院樞府方面에는首相의靜養을希望한者不尠함에鑑하야閣僚中에는此際辭職을함으로써時宜에適當한措置라하는意向을가진者도잇고또首相의近親及親友等도 此際首相이地位를버리고悠悠靜養함이可하다고懇切히辭職을勸告하는者도잇서서七日의閣議에서는果然首相代理를두는일이업시政務上에支障업슬수잇슬가또는再次首相代理設置는可能한가에對하야協議를거듭하겟고그다음에內閣의進退에關한根本的問題가協議될에잇슬는지도몰은다고觀測한다

內閣永續爲해 山本男擁立說
政局의前途頗多端

【東京五日發電報聯合】 濱口首相의再入院으로해서政局의機微는首相의容態를中心으로極度로緊張되고발서後任總裁問題가俄然再燃됨에이르렀다即首相의手術그것으로말하면簡單하다고는하지만二週間程度로回復退院의可望이스지못할것은거의見解가一致하며此際果斷을하야政權을내노하考慮後圖를圖하자는說 外지 漸次濃厚하는中에잇다그리고黨首腦部中이던境遇濱口首相을推戴하드라도大命은再降下할것이라고看做하야若槻山本兩顧問中에 希望하는소리가漸漸露骨化하는中에잇다그러나若槻氏는漸進政策中反對者가아즉도만코나山本男은比較的色彩가薄弱함에더더財界及元老方面의人氣도조흠으로山本男을推戴한만갓지못하다하야此際一氣로同男을擁立하야濱口首相을辭去시키고다시民政黨內閣의永續의途를講究하자는意見이擡頭하는바이가운데所謂安達、宇垣、江木氏等一派의策動이錯綜하야前途는多端하리라고본다

英印圓卓會議에는 『싼듸ー』氏만參席
國民會議서決定

【뿌ー셀리三日發】 來第二次英印圓卓會議에出席할國民會議代表는詮衡如何에依하야同會議領袖間에嫉妬排擠를招來할念慮가잇섯는데國民會議派當任委員會는『싼듸ー』氏를圓卓會議에對한國民會議派唯一의代表에任命키로決定하얏다勿論『싼듸ー』氏는圓卓會議의背後에잇서서의諸問機關으로서國民會議大會執行委員及其他의主要한領袖들을帶同하는것으로될수잇는것이다

政府與黨의不安
櫻內幹事長鐵相을訪問
後任總裁運動猛烈化

【東京六日發電報聯合】 濱口首相再手術後의經過는良好하다고傳하고잇는데如何間從來의嚴弱에普通사람조차危險하다고하는開腹術을再次하게되어 後의模樣을보지안는限其回復의程度는누구나推量할수업기때문에政府與黨內는如何히隱蔽할수업는不安에싸혀잇슴으로櫻內幹事長은五日午後五時赤坂表町의私邸로江木鐵相을訪問하고各方面의情勢를交換하고約一時間에亘하야協議하얏는데同席上江木鐵相은非常히樂觀的態度를가지고與黨側의靜觀을希望한데對하야櫻內幹事長은 元老重臣을차도는反對派의策動을排擊키爲하야對策을講할必要가잇다는旨를力說하야結局政府與黨共히此際時首相의病狀을靜觀한後切한方途를講究키로하고右方針으로各各政府與黨內에盡力키로되얏다따라서拔擢되은露骨的策動은中止되드라도後任總裁運動은날이갈수록더라서猛烈케되리라고본다

注目되는 園公의動靜
各方面서重視

【東京六日發電報聯合】 西園寺公은作十二日頃上京하야約一個月內外滯在할豫定인데濱口首相의再入院에依하야時局重大視되어잇는此際老公의入京은豫定의動靜이라고는하지만相當히注目되어잇다

首相의容態
五日午後

【東京五日發電通】 濱口首相의容態는鹽田博士로부터左와如히發表하얏다 午後六時 體溫卅六、九度、脈搏八十五 呼吸十五 元氣는良好 番茶果汁少量을攝取하얏다

極東市場破壞機關 勞農政府內에設置
廉賣策으로서市場攪亂
第一目標는滿洲市場

【哈爾賓五日發】 『쏘비엣트』政府는『쏘비엣트』諸國의經濟市場에잇서서投資其他의方法으로써頻頻히市場攪亂에努力하고잇는데最近方向을極東市場에돌리어政府內의極東市場破壞機關을設置할計劃으로써우고잇는데 우선第一計劃으로서滿洲에잇서서의特產市場에着目하야滿洲에잇서서의資本主義國의勢力을驅逐하기爲하야一方에잇서서는沿海州及北滿에잇서서의大豆栽培를獎勵하고地方으로는市勢를攪亂하기爲하야損失을覺悟코特產物自國領土經由輸出을策謀하고잇다過般歐露經由豆粕六十車의輸出을企圖한것도그때문이라고한다又該機關은極東市場視察次로 經濟家化學者農業者等으로組織된視察團을本年五月哈爾賓及大連에派遣한다고한다

遼寧外交協會 決議
旅大回收請願等

【奉天四日發電通】 遼寧外交協會는四日午前九時부터城內靑年會館에서代表大會를열어參會한者數百에達하얏는데

一、有害無益한外國人經營의新聞을購讀치말라

二、中央政府에對하야旅大回收를日本에交涉하도록請願할

等五個條를考議하얏다

『루ー마니아』內閣 四日에總辭職
農民問題를解決못해

【쑤카레스트四日發電報聯合】 『미로네스크』를首班으로하는『루ー마니아』內閣은本日(四日)總辭職하얏다其理由는國內農民의困窮을救濟할수업섯든때문이다國王『카롤』陛下는駐英公使『니코라스、치쓰레스크』氏에對하야電報로歸國을命하얏다

淺野爭議解決
相時十一日만에

【門司五日發電通】 勞資雙方十一日間서로對峙하야爭議를繼續行中이던淺野『세멘트』門司工場의爭議는四日夜門司警察署長의調停에依하야無事解決하얏는데五日은公休日으로六日부터就業하게되얏다

藏相會見을承諾
赤字問題로
政友會代表者들에게

【東京四日發電通】 歲入缺陷의赤字問題에關하야政友會로부

松田拓相談
山本男의 總裁說否認

【東京四日發電通】 松田拓相은五日午前十時帝大病院으로濱口首相을問病한後午前十一時半麴町二番町으로山本達雄男을訪問하고首相再入院後의經過를傳하야種種懇談하고午後一時辭去하얏는데拓相은右會見後左와如히말한다

山本男에는首相再手術의經過을傳하얏슬뿐으로政治上이약이는하지안앗고只今番手術의經過를보지안흐면무엇이라고말할수업는데山本男의入閣이다山本男의園公訪問元老會議召集等그러한일은업나六日臨時閣議를開催하는일은업슬것이나七日의閣議에서는藏首相代理設置問題가나와相當論議가될는지도몰은다

그리고拓相은首相再入院의政局에對한影響에잇서서는非常히憂慮하고잇는데後任總裁에山本男의出馬를보엇는가하는問題에對하야는山本男은斷然表面에나설사람이아니라고否定하고잇다

勞農政府에서 農業稅를引上
文化的經濟的ー 改善施設에使用할려

【莫斯科三日發電報聯合】 勞農聯邦의農業稅에關하야二日左와如한布告를發布하엿다

一九三一年度의農業稅는五百萬留豫算을計上하야豫定인데이는農民所得의二分五厘에當하며또右金額은農業改善을爲하야勞農政府가支出하는本年度歲出의一割에不過하다此課稅에依하야어든資金은各町村의文化的經濟的施設改善費로서全部農業地方『쏘베트』의豫算에編入되고共同農場及中流農場의農夫에對하야는種種의特典을附與할터로一般貧農에對하야는全然此課稅를免除하며富農에對하야는個人的으로課稅하는바共同農場의各農家에對한平均課稅額은九留로個人의中農은十八留이다

政友代議士 議會서騷動한
結局不起訴

【東京五日發電報聯合】 三月十八日衆議院本會議의騷擾로告發된政友會代議士三十七名에對하야는드듸어七日부터關係代議士를繼續召喚하야一瀉千里로取調를行하게되얏는데이미議會는終了하고告發內容도恒例의騷擾程度를超過하지안흠으로結局不起訴處分으로될模樣이다

司法省困境
豫算關係로
民刑改正法實施에

【東京四日發電報聯合】 司法省에서는目下法制審議會에附議하야商法全編의改正要綱을審議하고잇는一方刑法及監獄法改正委員會에依하야刑法及監獄法의根本的改正을急히하며또民法改正委員會에依하야民法親族編及相續編改正및家事審判法의制定을進行中인데右中最初로脫稿하는것은民法及此에附隨할家事審判法으로時別의支障만업스면年末通常議會에提案케될豫定이며刑法及監獄法의改正案도此에繼續하야脫稿할豫定이라한다그러나以上重要諸法案의實施에當하야는莫大한經費를必要케할으로財源이枯渴하며整理緊縮이必要에迫한今日로서는到底實施의可望이업서司法省으로서도모처럼改正을進行하고잇스나困難한模樣이다即改正刑法並改正監獄法의實施에際하야는勞作豫防看護矯正等의保安刑務所及中間刑務所外各刑務所에刑務委員會員도設置치안흐면안되겟고改正民法의實施에當하야는各區裁判所와家事審判所를新設할必要가잇는以上施設에는적어도二三千萬圓의豫算이必要한으로歲入增加의豫想이스기까지는實施를中止치안흐면안되는狀態이다그러나現行의刑法及監獄法乃至民法은明治二十二、三年制定으로時勢의進化에伴치안어改正法實施에急迫되어잇슴으로問題를如何히解決할는지司法當局에서는머리를알코잇다

兩相을訪問
園公秘書가
首相病勢聽取

【東京五日發電通】 西園寺公秘書原田男은五日午後三時半內相官邸로安達內相을訪하고首相의容態其他에對하야一時間에亘하야聽取한後四時半辭去하얏다그리고同男은江木鐵相을訪問하고同樣首相의病狀을聽取하얏는데男은今夜興津의園公에게右結果를報告할터이다

東拓土改部 大整理發表
退職者十八名

東洋拓殖會社에서는前에四月一日附로써社員의大異動을行하얏는데今回에다시四月一日附로써大整理를行하얏다 同社土地改良部員의大整理人員은課員五十五名中十八名이니其主要한異動은

技術課次席 中島從吉
技術課勤務 木村寬德
庶務課勤務 岡本光道
同 利府良司

이오其他의異動은技術課勤務上坂爾輔氏는本店事業課로庶務課次席降旗三郎氏는本店西鮮課次席으로技術課大森太四郎氏는元山支店庶務課次席은岸本義廣氏가良部庶務係로各各榮轉하고改拔擢될모양이오또此의補充은下級社員을拔擢하리라한다

行政稅制問題
首相의入院으로
徹底整理不可能

【東京五日發電通】 政府의企劃한行財稅制整理는明年度豫算에드러가게하기爲하야는七月末外지에는成案을엇지안흐면안될으로調査方針의確立調査의着手는하로라도밧되게보낼수업스나行政財政稅制中어느것이던지整理되는當事者에는猛烈한反對가잇슬것가려이番에一致結束한內閣으로도結局其目的의半도達할수업슴은前例가말하는것인바今回又濱口首相이再入院하고內閣의統制者를缺하게되어이래서는行財稅制整理는統一을일케되야자못徹底的의것이되야더욱히이와關聯하야가장重要한陸軍軍制改革도其實을擧할수업스리라고보게되얏다따라서七日의定例閣議에整理方針을決定할수잇슬는지는危懼되어잇는바結局藏相을中心으로安達江木兩相이이를扶助하야調査에着手하고其實行範圍如何는一、二月間의首相의容態와黨狀의推移를보아決定할수밧게업다따라서其整理도徹底的인것은不可能하리라고본다

藏相에詰問
歲計問題로
政友會代表六氏가 六日에藏相과會見

【東京五日發電報聯合】 五年度歲計問題에關하야政友會의三土忠造、大口喜六、秋田淸、森恪、山崎達之輔의五氏는六日午後三時井上藏相과首相官邸에서會見하기로되얏는데同日午前中本部에會合하야小協議를할터로藏相詰問의論點은

一、現內閣의歲入豫想過大는常習的이다

一、歲入激減의根本的原因은濱口內閣의緊縮主義消費節約政策에因함

一、昭和五年度歲計에互額의赤字를낸것이明瞭한데議會의論戰에잇서서指摘하얏슴에도不拘하고藏相은答辯치안코赤字補塡의方法等의論議를回避함과가튼것은明白히議會無視이다

一、昭和六年度歲入缺陷도互額에達하리라고생각하는바當局의對策如何

一、이미政策이破綻暴露한以上速히辭職할것인바藏相의所信如何

等을根據로하야井上藏相의責任을徹底하게糾彈하고現內閣의財政經濟政策窮狀의眞相을摘剔함과同時에會見後會見의內容을天下에發表할터이다

上海紀行 (二)
ー보헤미안航海記錄ー

駐上海特派員 洪陽明

그럼으로『바리몬드』의

나는太陽을보려
또한山을!바다를
그리고벌판을보려다
나는王者이다
나는내눈속에
이것들을보앗다
이것들은내눈안에잇다
나는王者이다!
……………

이라고을픈것은 이러한心境을을픈것으로서確實히實感에서爆發한詩이다 詩와科學의關係 詩想의心理的基礎 理念 感性의本質에對한科學的解釋 이러한떠위워ㅇ은우리들의 眼中에업는일이다 오죽우리는素朴한自然詩人이일뿐이다 나날이이러한雰圍氣속에서 사는바다의아들들은船員이야말로 나날이詩를닐거하는者로서 오죽조희와잉크를消費하지안흘뿐이다 그러나依然히 우리들은詩人이라면恒常바다에사는 船員은海洋文學者이다 그들에게言語의一定한陳列法에對한知識과 時間을라 無數의…오ー날이閑出할것은至極히可能한範圍에限한일이다 해는어느듯一切를支配하고 마럿나 나는고요한바다인이날을 祝福하면서다시『캐빈』으로드러왓다 이사이에우리의一團은和樂하게 朝飯을 먹고잇다 섬에서는내가 頻繁한航海의經驗을 가젓슴으로서 船旅을때한함는當然하지마는 風浪이업는고요한이航海이나마 上陸이나할음업 우리의一團이모다 愉快한살림을하게된것은多幸한일이다 四日間의鄕支離한航海를압둠으로써 어느듯우리들은한家族이되고마럿다 上海太平洋行主田榮穗氏(二十七年만에歸國햇다가 다시上海로가는上海同胞中의 가장成功한實業家)의 海外에서의山嶽水難겨근經驗談 上海에잇는伯氏를차저가는서울京原自動車主金正淵氏의익살스런雜談 工夫가는두學生 日本人三名 女子二名 太平洋行主와함께그의農場으로일하러가는 淳朴한農夫兄님한분(이兄님은 生前에배를보기도처음이라한다 나는農村에서허물업시 자라난이老農先生님에게 興味를늣겨 대번에친ㅅ가되여버렷나) 우리들은船中의無聊를덜기爲하야花鬪蓄音器等으로團欒한午前을보내엇다

點心을먹은後에 나는濟州島沖이近接해올時間이 닥처옴으로『뿌리지』로올너가 運轉室에잇는航海地圖에依하야 運轉士R君에게 釜山서百十八浬 아즉도이航路가通過할濟州島南方海岸은머럿다 或時나하고望遠鏡에비러四方을살피나 아모것도보이지안코 멀니지나가는汽船이한隻뿐일뿐이다 배의動向대로恒常그方向을가르키는 航海者의羅針盤은 Sw를가르키고잇고 經緯度計는北緯3?·27를가르키고잇다 日本朝鮮의어느汽船에나濟州島人의 船員업는곳은업스리만콤 海員의祖國인濟州島民인 나는이배에亦是이배에서도能手文君이 이섬사람임을發見하얏다

『船員生活의 苦痛은엇더합니까 몃年이나 從事합니까요』하고무름에對하야

『할수업스난합지우그러나陸地에다올엔조읍주 바당에선보기실푼물안보고 내세상이랍수』

『머ー 몃해동안말슴이 우와볼서十一年째우다』하는 濟州島사투리의 토어리를드를때 同鄕感은 더욱強하게意識된다 나는『캐빈』으로내려와 洋上에出現할濟州島에近接할때에 이르거든 나를깨워달라고『보어』와 同船客中에서도 第一미듬직한農先生에게付托하고줄줄잠들어버렷다

『Que part 濟州島 가보앗다고』『아메리카』外지갓다온 同行의『노보』는R君이잠사는나를 이리킨으로 나는벌덕니러나서『덱』으로 올나가지안코 爲先캐빈의 穴窓으로 두두살펴보앗다 同僚의 그러나섬은 보히지안코 나는無聊를들는破顏大笑햇다 나는科트리는 道化役者로 利用된것을 微笑하면서 船橋로올너가 望遠鏡을비러압흘 내다보니 섬은아즉보이지안흐나멀니水鳥의 떼가날러가는것이點點이보힌나 陸地가갓가워오는外닭이다『컬럼버스』를 絶望에서건지든놀새!陸地!陸地!陸地하고大陸發見의希望을水鳥에서엇는컬넘버스의 西印度諸島附近에서의그와가튼法悅은 아니라할시라도 茫茫한바다우에水先案內者가되야 孤獨한航海者와伴侶가되는물새의떼가 섬이가차워옴을豫告해줌은 또한興味업는일이아님은勿論이다 文明은보든自然的事實을浸蝕하야그存在의價値를 비리우고잇지마는陸地를알는 물새ーー自然的存在ーー는 羅針盤ーー文明ーー의웅속이는方向에 詩興을加하야우리를 깃겁게하야준나

八面鋒

○濱口首相이再次入院케되자그影響은자못크다

○病首相에게辭職을勸告하자는說이閣內에서이러나고

○後任總裁로山本男擁立說外지擡頭

○그러나民政內閣만은언제外지繼續해보자고한다니어쓴들의배심이大端

○議會內에서만蠻勇을發揮하든政友會諸君!이판에한씨름거러볼心算은업나

早稻田大學講義

第一號出づ

文學講義 建築講義
政治經濟講義 電氣工學講義
法律講義 電氣工學豫備講義

見本進呈 ハガキで申込み次第

東京市牛込區
早稻田大學出版部發行
振替東京一二三・大阪六八九〇〇

中學講義
有名な博士や先生方の講義された中學講義で、文部省の新中學校令に依つた最も新しい講義です。この講義で勉强すれば僅かの年限と安い學費で誰でも容易に中學卒業以上の實力が得られます。
雜誌「新天地」とで二回發行 學費月壹圓・二ケ年修了

高等女學講義
小學校を卒へて、これからどうしようかと考へて居る人は、先づ早稻田高等女學講義をお讀みなさい。ワヅカ一年半の獨學で女學校卒業者と同等の實力が養はれますから、世の中が明く渡れます。
雜誌「女學の友」とで二回發行 學費月壹圓・一ケ年半修了

商業講義
小學校を出て商店・會社・銀行方面に志す人はすぐ入學なさい。本講義を讀めば一年半で甲種商業卒業の實力がつき、文部省や商工會議所の資格試驗もうけられます。本講義こそ成功の近道です。
雜誌「商業青年」とで二回發行 學費月壹圓・一ケ年半修了

四月天候에異狀

中部朝鮮中心으로 清明日에六花亂飛

氣溫二度急降·當分持續模樣

◇…京城測候所의氣象診察

남국에서전하는 쏫소식이사람의 마음을화엽업시 돋또게하는작금 ―바로청명(淸明)일이오한식(寒食)날인 륙일서울에는아츰 아홉시경부터 푸실푸실구즌눈이저윽날가리 버리기시작하엿다 얼마나 괴상스러운봄긔라 버들가지에는새순이 파라케돗고 거리의사람들은 봄단장에여념이업는터에 돌연뼈아닌눈이내리니모다 겨울옷을 되꺼내입게되엿다 이제괴상한 천후에대하야경성측후소의말을듯건댄 굴쎄 사월에눈이라고는 괴상하기는 괴상합니다마는 고록을들추어보면 사월에 눈이오기는 최근소화사년에 사월십삼일 가장늦기는 명치사십사년에 사월십구일에 왓든일이 잇습니다 평균은 삼월말까지인데 이런례를보면 또별로괴상타고 할수도업습니다 그러나 눈오는지역은 중부조선이중심이되여 잇는데 긔압의배치로보면산동반도(山東半島)에서생긴 저긔압이동으로 진행하는중에 중국 대륙의강렬한고긔압이 내려덥허 긔류가혼란하여 지면서 이런천후가되엿는데 눈은 곳에따라 모양이나 음산한천후가 다소계속될 모양입니다 긔온도 평년의이도(二度)가 금일은 평도사분으로두도가내리엇습니다

◇◇◇◇◇◇

金盧되는昌慶園쏫 多幸히被害는적어 昨年보다는늦겟다

뼈아닌눈이 나리자 첫재염려되는것은 창경원의 벗쏫인데창경원과(昌慶苑課)의말을듯건댄 철에당치안흔 눈이내리고 긔온도 내렷음으로 쏫에적녀려가될니다만은 아직 요만큼의눈과추이로서는 쏫봉오리가 상하리만치 눈이트지 안엇슴으로저우 안심하고 잇습니다 쏫필때는 대개사월이십일전후이고일으면 십륙칠일경에 피기도하나 금년은 이모양으로치우니 눈트든쏫봉오리도 모둥치게되여 금년의 쏫은다늣게필듯합니다

◇◇◇◇◇◇

慶南一帶雹災 쏫봉오리를蹂躪!

【漆原】 경남일대에는륙일에들두고비가 조금도 오지안허서일반농가에서는 날로 비오기를고대하든중 오늘오후부터 졸연히일긔가 흐리고 폭풍이일기시작하더니 밤에드러서는 무서웁게뇌성벽력을하며비와함께포도알보다도 더큰우박이 이십분동안이나 드러붓드시 쏘다저서방금피려든 쏫봉오리를 모조리떠려트리고 나무가지를 썩고도다나가 막심하다는데 피해지는 채소를 모조리문질러서피해는 漆原 咸安 靈山 昌寧 宜寧 金海 昌原 馬山 등경남일대라한다

長城에白雲

【長城】 남장성군(全南長城郡)에는지난 사일오전부터 폭풍이 불기시작하야 오후다섯시경부터 새우돌며 눈이오기시작하야 밤에는 우박이쏘다지며 산우에는 삼동(三冬)을뒤덥흔 흰눈이차잇어 아즉 녹지안흔모양이라고한다

金堤에大風 草家飛去

【金堤】 전북김제지방에는지난사일 오후여섯시경부터 폭풍이일어나며 비,우박이석기여나리기시작하더니 밤중에 일으러서는 더욱심하게되어 초가집용마름이 바람에날려간집이 수백호에달하야 피해가 막대하다하며익일 오일역시 종일토록바람은쉴줄을모르고 계속중임으로 일반은 매우불안을 늣긴다

保寧에烈風

【保寧】 충남보령(忠南保寧)지방에는지난사일부터 근래에 보지못하든 맹렬한 렬풍이 일어나서건물(建物)이날려가는등 가옥의피해가 만흔모양이라한다

◇寫眞은 파고다공원에서

許憲等被告六人 今日公判開廷

◇檢擧以來滿一個年三個月 暫開코即時禁聽

민중대회(民衆大會)사건의허헌(許憲)리관용(李灌鎔)조병옥(趙炳玉)홍명희(洪命憙)김동준(金東駿)리원혁(李源赫)등륙인에 대한보안법(保安法)위반사건의공판은예정과가티 륙일오전아홉시오십분에 경성지방법원제사호법정에서금천(金川)재판장주심과이등(伊藤)검사립회 변호사김용무(金用茂)리인(李仁)리창휘(李昌輝)제씨 렬석으로개정되어이력사적대공판은삼엄한경계와일반방청금지 리에전개되엿다

法廷內는 親知로滿員

리관용범죄심리에들어 一般傍聽을禁止

재판소법정에는 이른아침부터 몰려온피고들의 가족동지들과 일년반을 미결감에서 신음하다가 심판을기다리는 여섯사람의 피고와 그들의신상을위하야 자진변호에분긔한 십여명의 변호사와 각신문긔자들로 만원을일운 중에서 무거운침묵이 계속되든중에 오전아홉시 오십분에 금천재판장을 선두로 검사배석판사 서긔등 차례로렬석한후 재판장은 허헌등에대한 제령제칠호 위반사건―검사긔소죄명―의 심리를 개시한다선언하는동시에 피고 허헌으로부터 주소성명 년령직업등을 일일히 심문하고 고등법원의사상판사등 검사로부터 피고등은조선××을 목적하고 설립된 신간회(新幹會)의중앙간부들로써재작년광주(光州)학생사건이 잇슬때에민중의『데모』등을계획하엿다는동기와범죄사실을렬거하야심리를청구하자재판장은다시피고 리관용으로부터 가정형편과 학력등을 심문하고범죄사실심리에가서 일반방청을 금지하야다 개정한 지약삼십분만에공개금지가되엿다

재 피고는법학전문학교를졸업하엿다지

피 네

재 피고는영국옥스포드대학에서력사를연구하엿다지

피 네

재 피고는서서(瑞西)『후-릿히』대학에서심리학(心理學)을 연구하고 독일백림(伯林)대학에서수학하엿다지

피 네

재 조선에도라와서연전(延專)교수로잇섯다지

피 네

재 피고는현대평론(現代評論)잡지와 조선일보사긔자로 잇섯다지

피 네

그리고 재판장은륙피고는신간회에―대이와가티 심문을계속하다가공개금지를선언하엿다

數百傍聽人 無聊히歸家

본사건은 최근조선력사의 한긔록인동시에 관계피고들이 모다 변호사 신문긔자 학자 문사 등으로 각단체의 중요간부들이며 조선에서 중요한물들인만큼 당일 방청석에는 각단체의간부들을비롯하야 가족들 약이백명으로 만원을이루엇스며 당일번태로 적으로눈보래가휘날리는음산날이엇스나 수백명의 방청객이쇄도하야 입정도못하고 정외에서 방황하다가 무료히 도라가게되엿다한다

一名審理코閉廷 來九日에續開

리관용일인만심리코

민중대회사건공판은 오후한시경까지 리관용(李灌鎔)한사람만심리를마치고 한시간으로도휴정하엿다가 두시에 재개하엿스나 초일의심리는 그뿐으로막고 오는구일에 속행하기로한후 폐정하엿다

被告들少康 目禮를交換

公判廷內劇的場面

피고들의 건강은 작년겨울에리관용은 각혈(咯血)을하야 일시위독하엿스며 허헌 홍명희는신경쇠약과도중(肺腫)으로신음하엿스나 이제는 모다 소강(少康)상태를 보전하엿고 특히 조병옥의형용이 초최하엿스나 역시무병한몸으로 재판장의 심문에류창하게 공술하며 간수들의눈을피하야 방청석으로간간목례(目禮)와미소(微笑)를보내엇다

裁判長과 李灌鎔의 一問一答

신간회관계를뭇다가 公開禁止를宣言

권긔와가티 사실심리는 리관용으로부터 개시되엿는바

재판장 피고는형별받은일이잇는가

피 업습니다

재 피고생활생래는엇더한가

피 그리군색지는안습니다

재 피고는일즉이동경제사[illegible]교에서수업하엿다지

피 바

延禧面培英校 突然廢鎖

【西部】 고양군연희면서세교리(高陽郡延禧面西細橋里)에잇는배영학교(培英學校)는돌연히폐교를당하여 동교에서 취학하든 륙십여명의학생은 거리로방황하며 다시배울곳을 찻고잇는데 원래동교는 지금으로부터이십여년전에학교인가를어더가지고 설립하엿든바 그간 경비곤난으로인하야 수년간 휴교하엿든것을 소화삼년사월부터 다시 본동장로교회(長老敎會)의 인수경영케되엿슴으로 해마다 서당케도(書堂制度)로 계출을하야 보통학교일이학년정도의 두학급을수용하여오든중 금년에도역시 서당케의 허가원을계출하엿든바 금년에 이르러서는 관할당국인 연희면(延禧面)으로부터 동교의학과와 기타모든케도가 서당과는 갓지아니하니 강습소의허가원을 계출하는것이 조켓다하여 당국자의말대로 계출하엿든바 돌연히불허가의 통첩을밧게되여 결국폐교를하고 만것이라한다

羅校長 談

동교교장라병헌(羅炳憲)씨는 이에대하야 이와가티대답하엿다

금년에이르러서면당국으로부터 강습소인가를 어드라고권고하기로 강습소의 허가원을계출하엿든바 돌연히 불허가의통첩을밧게되니 무엇이라고 할말슴업습니다 유감중에도 좀나은것은본교에 재학하든학생은 대부분이 타교에전학될것을 다행으로생각합니다 명일이라도 곳학무당국을 방문하고 그리유를 무러보고저합니다

◇民衆大會事件公判 (上)방청석에모힌친지 (下)정외에운집한방청객

間島押送者不絶 又復三十名着京

간도로이송자가전후십차에 總員二百四十五人

작년십월 이래간도(間島)일대에서방화(放火)살인(殺人)건축물(建築物)파괴등폭동(暴動)중에관련속한 중국공산당원 조선청년삼십명은 오일오후 여덜시반에다수 정관의호위로 경성역에 호송되어 즉시서대문 형무소에 수용 되엿다는데 간도공산당의 폭동협의로 이미경성으로 이송된것이 전후십차에 총인원이백사십오명의 다수에 달하며이후도더욱 이송되리라한다

記友創立大會

삽지긔자로 조직된긔우단(記友團)은 예정과가티창립대회를지난오일하오 두시경에 동대문외상춘원(東大門外常春園)에서열고의장리덕긔(李德基)씨집행하에의사가 진행되어 무사히맛치엇다는데 선거된위원은 아래와갓다한다

委員長李石薰 同委員申洪均 尹明俊 朴慶緖 元容均 洪燦 曹秉哲 尹柱元 李德基 丁惠鎭 許 林 朴琦遠 李海山 崔一 檢査委員長閔泳雷 元容均 康正

安東縣柞蠶工 大罷業解決

공안국총상회의조정으로 ◇五日부터全部就業

【新義州支局電話】 안동현(安東縣)중국시가의 오사탈개소작잠공장(柞蠶工場)직공일만삼천명의 대파업사건은공안국(公安局)과총상회(總商會)측의조정으로 금료구원을 십이원으로인상할것을 공장측에서 승인하야 오일부터 전부취업하엿다

老人을殺害코 八十圓을强奪

동대문경찰의활동으로 共犯二名逮捕

오일오전열시오는경에 시외신설리(新設里)원경성목장(元京城牧場)에서 오십세가량된로인의 시체를 동행인이 발견하고소할동대문서(東大門署)에보고하엿슴으로 소할서에서는 즉시경찰의가 현장에급행하야 검시한결과 별로타살의 혐의가업섯스나 죽은사람이 그전날 정오경에 돈암동(敦岩洞)음식점리삼득(李三得)방에 들어서 나올때에 동리 이십사번지 김창룡(金昌龍)(二六)이가 그뒤를따라나온사실이 잇슴을탐지하고 동일오후세시에 김창룡을본서로인치하고 엄중취조한결과 의외에도 전긔로인의 시체는타살인것이 판명되엿나 피해자는양주군로해면상계리(楊州郡蘆海面上溪里) 일천일백십칠번지 조석조(趙錫祚)(六三)로 지난 일일에 본래 의선병인 중풍병의 약을구하려 상경하엿다가 사일정오경에 돈암리삼득의 주점에든일이잇는데 그때에 그의지갑속에 돈이든눈치를안 김창룡은 동리사백륙십륙번지 김한봉(金漢鳳)(三五)과 공모하고 로인의뒤를 추적하다가 돈암리사백사십삼번지 모래개천 방천우에서 압헤가는것을 붙너세우고 목을조여 현장에서 살해한후 현금팔십원을 강탈도주한것이라한다 공범김한봉은 오일오전세시경에 이범행이 발각되기전에『스리』의혐의로종로(鍾路)이정목 우미관(優美館)내에잇는연예구락부(演藝俱樂部)로부터 동서에인치되엿다가 취조도시작하기전에 전긔와가튼 놀라운살인강도의 범행이드러난것이라한다

罷業한水道人夫 二百名斷然解雇

로동자뿌로카의주선으로 百餘名新人夫採用

경성부 수도과에 상용직(常傭的)으로사용되는인부이백여명이동맹파업을단행하얏다함은긔보와갓거니와 그동안 이인부들을취급하는 로동뿌로-카 월천(越川)은 경찰과부청의 세력을배경으로 인부들에게 강요하야취업을권하얏스나듯지아니함으로지난사일부터경성교외왕십리부근으로부터인부를새로히모집하야 오일에는오십명의 새인부를수도과에 대여주고 륙일에는구십명을 대여준바 이로써경성부수도과의 업무에만은 지장이업게되얏스나 그러나 실직한로동자가 홍수와가티 밀리는경성안에서 이사람들의 도라갈길은장차 어듸일는지 일반의주목을끄으는일이라고한다

遊廓十二戶全燒 損害額은莫大

【盛岡電】 륙일오전삼시십분 일본암수현하폐이군궁고정(岩手縣下閉伊郡宮古町) 추긔유곽(鶴崎遊廓)에서 불이나서 삽시간에유곽전부십이호전소,이호반소되고 륙시에 진화되엿는데 손해액은막대할모양이라하며 요행사상자는업는모양이라한다

仁取移轉反對 陳情委員上京

【仁川支局電話】 금번귀임한아옥정부총감(兒玉政務總監)의태도에분개한 인천부민은 발분망식하여가며 혹은 역원회(役員會) 혹은위원회(委員會)의형식으로 루차회합하야 백방으로인취합병 이전반대(仁取合倂移轉反對)의대책을강구하엿는바 륙일오후령시 사십분 인천발렬차(仁川發列車)로진정위원(陳情委員) 김종섭(金鍾燮)외삼씨가정무총감을방문하고 진정할차로 경성을향하야출발하엿스며 일방칠일 오후여덜시부터 당지공회당(公會堂)에서 인취문제경과보고부민대회(仁取問題經過報告府民大會)를열고그동안정무총감에게 교섭한 제반경과의보고가잇스리라한다

定平農民組合員 六十名尙今取調

아직도취조가못이안나 前途遼遠한警察調査

【新上】 백여농민조합원(定平農民組合員)을검속취조으로검거하야 이래엄중한취조를 계속하고잇는 정평경찰서에서는 그동안수차로 수십여명을 석방하고삼월말경에는 취조를맛친다고탐문되더니 아직도 계속취조중인데 지난사일에는 리윤승(李倫承) 로성빈(盧聖彬)외십여명이 또다시 석방되엇다는데 현재정평서에서 취조를받고 잇는사람은 위원장 원회국(元會國)씨를비롯하야 륙십여명이라한다

河南十萬移住民으로 朝鮮農民을壓迫

吉林에서또驅逐을始作 被逐同胞벌서六百人

【奉天支局電話】 중국인빈민구제긔관인 하남진무회(河南賑務會)에서는 금춘중에 하남성내의빈민십만명을 만주(滿洲)로 이민식히겟다하야 북녕선(北寧線)을위시하야 동북각철도의운임을 면케하여줄것을장학량(張學良)씨와 동북교통위원회에신청하엿다 장학량씨는 공안령(公安嶺)의 개간사업과 길림성(吉林省)의 수전(水田)사업에 종사케할계획을 세우고잇는모양이며 길림성에서는 이 가티 자긔나라국민의 이민을맛기위하야 다시금 각가지수단으로 조선농민들을 압박구축하기시작하야 최근 길림방면에서봉천에 쏘겨어온사람이 륙백여명에달한다한다

自動車와行人衝突

시내원정(元町)팔천대(八千代)자동차부택시경케삼백팔십구호 운전수구원주조(久原周助)가운전하야 가지고 사일오후구시십오분경에남대문통(南大門通)오정목팔십삼번지압을 통과할때에 동번지에거주하는송원섭(宋元燮)(二八)이가 도로를 횡단하려다가자동차『펜더-』에충돌하야압이마와두곳에 치료오일간을요할 부상을 입엇슴으로적십자(赤十字)병원에서응급수당을밧엇다한다

縕屋裁縫職工 十餘名同盟罷業

◇임금오할인상요구 罷業工等六名引致

시내본정이정목복옥(縕屋)재봉소의직공 조선인십이명은 지난이일임금인상을 요구 하얏다가거절당하고 파업을 하엿다는 그재봉소의 임금은 보통다른곳에서 『케-푼』 한벌에삼원식 하는것을 오십오전내지칠십전식 주어왓슴으로 금번임

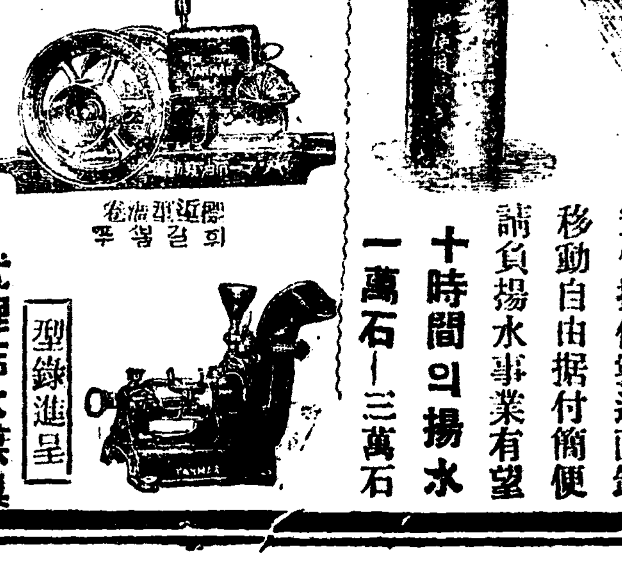

주사로고질의만성임질과대하증이근치된것이잇슬가잘낫지안는고로 멧천가지나 약이생기지만을가책임업는약은그만큼자신업고신문에보증한다든지 무효면반금한다든지 실히쓰지못하는약은무효한 약감사장도업는무효한약광고를평장하게자조못내는것은그만큼신효치못하야쓰는사람이업는증거요신성당이항상매우흥왕하는리유는 약이천하에둘도업는 신기한약임으로 근치하신분이선전광고하여주심으로 자연히널리전파되여약이잘나가는고로영업이흥왕하야만흔광고료를내고도넉넉남는까닭이오

림질 대하증 근치
절대보증
만일무효면대금을 도로드립니다
유명한독일구로벨박사 가발명햇습니다

치●약을쓰시오 이약은천하에둘도업는참신기한약입으로백발백중명이면명이낫습니다 [illegible]

京城府西大門通貳丁目八拾六番地(京中通動場前)
直輸入販賣 總發賣元 신성당대약방 神聖堂大藥房
振替京城四九五〇番 電話長光三三四番

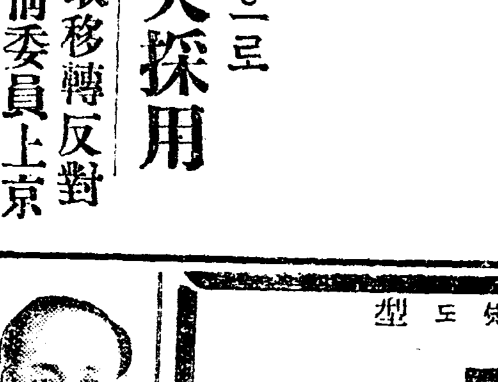

四月中 農家行事
蔬菜栽培(二)
担當記者

醱熱物로는 求하기容易하고價格이低廉한것으로 選擇함이조타 踏壓의分量은 材料와作物의種類 時期等에따라相違가잇다 菜蔬苗床播種에서는 二月中下旬茄子에 新鮮廐肥(藁稈五分馬糞五分)二百五十貫 切藁一五貫米糠六升人糞尿 二荷水若干(一荷는一荷半)을 瓜類나蕃茄(도마도)에는三四割을減하야適溫을保存하면好結果를엇는다踏壓은醱熱材料의全量을三四回에分하야施行하는것이다 그리고四段에踏壓할때에는 爲先底部에少量의藁를깔고 廐肥를投入하야各部平均히 단단히踏壓한다다음에切藁를넛코 水를撒布하야米糠을색리며再次로 踏壓하고上部에다人糞을灌注한다 이가리하면 二段踏壓은終了되얏다고하겟스나 一段에나三段目도이것의順底로서 踏壓하고最上一層은 堆肥에人糞을灌注하야完了케된다

醱熱의度는踏壓의程度와水分의加減으로하는것이다

三、苗床의所要面積

種類	床의種類	播付의距離	播種床의面積	假植床의面積	假植의距離
萵苣	冷床	二寸條播	三坪	二五坪	方四寸
葱	同	畦幅一尺播幅四寸	一五坪		
茄子	溫床	二寸條播	一坪五合	六坪	三寸×四寸
蕃茄	同	同	二坪	一二坪	三寸×四寸
胡瓜	同	同	三坪	一二坪	三寸×四寸
南瓜	同	四寸條播	二坪	五坪	方五寸
甘藍	同	三寸條播	二坪	入一一三坪	三寸×四寸

備考 三寸×四寸이라함은幅이三寸이오廣이四寸이란말

二、種子의播種法과 發芽後에管理

播種하는때는 撒播로하는것보다條播로하는것이 徒長을防止하고管理에便利하다 播條는손이나막대기로 一定한距離에얏게設置하고種子는 厚播(뵈게쌓리는것) 가엽도록 平均히播種하며 覆土는細粒의種子에는겨우種子가 隱見할程度로하고大粒의種子가될수록깁히覆土한다 灌水는 播種後即時充分이주고 짚으로덥허乾燥를防止하고 發芽를促進하는것이조타 發芽가되면 覆藁는即時除하고보이게나온데는 速히속가주어徒長을防止하고 溫床에서는本葉一ㅡ二枚될때와三ㅡ四枚되ㅁ二回 冷床의것은 二三枚나왓슬제植替(다른苗床으로 移植하는것)를한다

이移植은苗가佳長키前에速히施行하는것이 結果가良好하다 그리고障子의開閉戶覆의開閉灌水等은天氣其他를參酌하야行하고溫度通氣、濕氣의調節을하여야된다

毒瓦斯를利用하야 害蟲驅除에成功
農作物에大福音

陸軍科學研究所習山技師는研究室에서數年間毒瓦斯研究에從事한結果昨年末그効力 價格 輕便의三特點이兼備한燻蒸用『外쓰』를完成하얏다 陸軍省에서는이毒『外쓰』를軍事用品으로만할것이아니라 民間福利增進에利用키로하야農林當局과도協議한結果農作物의害虫驅除를試驗하기로되여 農林省農事試驗場昆虫部主任木下周太 尾上哲之助兩技師等의指導로熟心히實驗的研究가繼續되엿다는데最近에는意外에良好한成績을어덧다 從來害蟲驅『外쓰』에依한害虫驅除를主로하고 室內에서만行한것인데 이今回成功한것은野外에서農作物害虫驅除에實驗한것을보면日本에서附殺其他 柑橘害虫에依한農作物被害는年六、七百萬圓의損害가激減될것이며 따라서陸軍의研究로民間을爲하야開放한것도이것이最初이라고하는때右에對하야本下 尾上兩技師는말하되

毒瓦斯에依한害虫驅除의歷史는오래되엿스나 從來에靑酸『外쓰』에依한燻蒸法은調合其他不便한것과 危險함이만혓든것은遺憾되는點이엿드니今回陸軍에서完成한것은危險도적을뿐만아니라 使用法도簡便하며 獨 米等에製品과比하면何等遜色이업는 優良品이라고한다

朝鮮의火田과 火田民의生活(十四)
金在錫

이兩者 가區別되는理由即 가른火田民中에도 移動해야만生活할수잇는者와 또는長久히一定한곳에居住하게되는條件은專혀그耕作하는 火田의如何에잇스니 그主要한原因은(一)火田의肥瘠 (二)傾斜의緩急(三)火田의位置 (四)交通의 便否(五)取締의 緩嚴其他周圍事情의 如何에잇는데 即그들이耕作하는火田의傾斜가緩하며 土質이肥沃하고 氣候가作物生育에適合하야 永年의耕作이可能하며 그와同時에官吏의取締가甚하지아니하는境遇에는 그耕作者는 自然히定着火田民이될수잇스며 이와相反하는때에는 그들은不得已移動하여야 살수가잇스니 할수업시移動火田民이되고만다 또耕作方法과施肥의如何도關係되는바 即그火田을永久히耕作할目的으로써 土地改良을實行하며 相當한肥料를주며 作物의種類를土質에適當한것으로選擇할때에는 地力이比較的오래동안保持되는수가잇스니 어느程度外지는定着할수가잇는것이다 이와가라여러가지他動的原因으로因하야 不得已한곳에오래동안 居住를못하고 해해로移動하는수가만흐나 그中에는일부러 即周圍의事情 土地의條件이永住에適當함에도不拘하고 移動을하는者가잇다 火田民의主觀的見地로보아볼때에는 가장經濟的理想的營農法이라할수가잇슬것이다 元來火田이란것은 岡陵가急하고 岩石이散在하며 立木이繁茂한 곳을開墾한곳이 此와相反되는 때에比하야 처음數年(二、三年) 동안은成長이良好하고 收穫이倍以上에達하는外닭이다 그理由는여긔에 群祀할수는 업스나그中 主要한者는 排水가잘되며 또岩石은恒時水分을 含有한故로 旱魃때에도水分이豊富하고 立木잇는곳은地被物이만허야 그것이썩어肥料가되며또立木이燃燒되여 木灰가되는것等이다

前者는 國有林內의純火田民 北鮮의火田民 新火田民新開地方의火田民中의 大部分을占領하며 後者는民有林內火田民南鮮의火田民 舊火田民 舊開地方의火田民中에만 現在當局이 가장注視하는者는此中의移動火田民이다 가른純國有林內의 火田民中에도이移動하는其被害가 尤甚하야 그들은한곳에만허야 四五年을居住하며適地를求하야 各處로漂浪하는者도서 各處의森林에放火起耕하는것인데 그下流人畜及農作物에 밋치는被害는實로容認할수업는 可憎한者다

그리고 爲政者의가장腐心하는者도 이移動하는火田民들이다 近者開城紙上에나타나는當局의方針과 그措置策을보면第一注目하는바는 其移動性을矯正하야 定着하도록指導하며 定着한後에는그들에게農法의改良 生活의改善等을實行하야 可及的그被害을적게하는同時에火田民을 幸福되게하자는所謂一擧兩得을하자는것갓다 그定着시키는方法과指導改良改善의手段에適當한方法을求하며또는實行할수만잇다면不可能한일은아닐것이다

(마)急傾斜火田(民)과緩傾斜火田(民)

이에對한說明은前項(라)에서그項目과 密接한關係가잇기에簡單히말하야버렷다急 緩에一定한傾斜度를標準하야 確然한區別을設定할수는업는바이나 萬一區別하여야된다면 十五度以下를緩傾斜火田에너허야될것이다十五度가지나면 우리는急하다고말하지아니하면 안되겟스며또相當히急한傾斜다 火田에는六十度되는곳도잇스니 十五度以上六十度의 火田을急傾斜火田이라할수가잇스며 그耕作者를各各急傾斜火田民 緩傾斜火田民이라볼는다 그分布狀態를보면 咸南北道는地勢의關係上傾斜가緩하야 大部分緩傾斜火田에屬하며 江原道平南北道는地勢一般으로險峻하야 地味瘠薄하며石礫이만허서 如何한手段을講究해도十年以上은繼續못하는形便이다 또그모든方面에밋치는被害도여기가 더옥甚하다

法律問答

【問】 本人은大正十一年二月에父母에서定하야준甲男과正式婚姻을擧行하야同居하든中媤父母가小小한일에도甚히實하야구박이자심함을참고三四年間을同居하다가견되다못하야實家에歸하야數年間媤家에가지안니하고日人의下女로가서그날그날을지내오는데甲男이媤家로가서살기를請하기에다시同居하는데亦是媤父母가甚히實하고따라서甲男도甚하게굴기에本人이甲男에게對하야本人이실혀서小小한일에도甚히實하니永遠히同居할수가업다고數次告하고實家로쫏겨온바本人의오빠가媤家에가서媤父와甲男을甚히毆打하고契約書外지바닷는데其後다시本人의오빠가媤家에가서媤家살림을請하고承諾外지밧고보니라는期日에가지아니하얏드니數次片紙도왓고內容證明(速히보내라는通牒)도 바덧지만媤家살림을도아니시키고前契約書만해앗길가疑心하야內容證明의期日이 지내도록片紙一通도업시 잇섯드니 只今와서는前契約書는未成年時의行爲라고 取消하고本人과는同居할수업다고離婚을하자하기에承諾치아니하얏드니 戶籍法施行하기前의婚姻이라고民法第八百十三條七八項에依하야裁判上離婚도할수잇고 또本人의父兄을相對로本人을他人에게賣渡하얏다고告訴할수도잇다합니다(只今外지日本人의下女로잇고婚姻屆出도無함)

一、戶籍法이何年에施行이되얏는지婚姻屆出도無하온데民法第八百十三條七八項에依하야裁判上離婚의原因이되고接受가될가요

二、本人을賣渡하얏다고父兄을相對로告訴할原因이되면本人은如何히防止할가요

三、本人은甲男을相對로慰藉料를請求할수잇슬가요

四、裁判上離婚請求도아니되고甲男의同居함을拒絶하면本人은婚姻屆出도無하고보내라는內容證明期日이經過의原因으로如何한道理가無할가요(貞操는旣히蹂躪되얏는데請求할原因이無한가요)

五、甲男의承諾업시乙男과結婚하야도無妨할가요

(新義州일당한一女性)

【答】 一、大正十二年七月一日에戶籍令이施行되얏고戶籍令施行되기前에한婚姻이면婚姻屆出이無하드라도婚姻의效力이有함으로裁判上離婚請求를할수잇슴니다그러나貴下의事實은民法第八百十三條七、八項에指한離婚請求의原因이되지못합니다

二、賣渡한事實이無하면甲이告訴하야도犯罪가成立되지아니할것임으로對策을講究할必要가無합니다

三、四、甲男의同居請求에不應하얏슴으로慰藉料請求하야도效果가업슬것입니다

五、乙男과結婚하면甲男이貴下와乙男을姦通罪로告訴할수잇고萬一乙男과婚姻屆出外지하면甲男이貴下와乙男을重婚罪로告訴할수도잇습니다

(辯護士崔斗煥氏答)

【問】 一、甲戶主의 所有不動產을 乙長男에게賣買(事實無償)形式의移轉登記한것을乙이再次其子(甲의孫)未成年丙에게昭和二年頃贈與(無償)假登記하얏스며又一部分은已往土地調査時乙의名義로査定케하얏는바今年甲이死亡하고乙이限定承認으로相續의境遇에丙의名義로假登記된土地와乙의名義로査定된土地를相續財産으로認定하는지乙丙各共同財産으로認하는지오

二、甲이乙에게無報酬로物品을位置하얏든것을乙이保管中不注意로該物品을紛失하얏다면乙이其損害賠償의責任을負하겟습니까

【答】 一、査定及贈與假登記된土地가事實亡戶主의所有이오査定은信託이고贈與假登記가假裝이라면全部亡戶主의遺産이오

二、損害賠償責任잇소

【問】 一、甲은乙로부터受取할債權이有하고丙은甲으로부터受取할債權이有하야丙이乙에게對하야債權轉付命令을하야乙의萬一轉付命令과如히支拂차아니하면他手續을繼續하야丙이乙의財産을强制執行할수잇습니까

二、丙은乙에게對하야强制執行을한다하면第三他債權者가配當要求를할수잇습니까

【答】 一、丙은乙에게轉付債權支拂請求訴訟을하야勝訴判決確定한後라야强制執行할수잇소

二、配當要求못하오

(以上辯護士李仁氏答)

修養雜話
野間清治著

愈々出でていよく好評—感謝に堪へず

本書는特히젊은이에게適切하야學校會社와各團體에大部數注文이遝至

早くも大增刷斷行

아직도못보신分은이機會에꼭一讀하심을願함니다

血淚經營二十餘年—

赤手空拳으로東洋의雜誌王이되고、이제다시推薦되어報知新聞社長으로서、一念『世上을깨끗이밝게』라는 大目標를向하야、熱誠勤勉의權化와가티、晝夜活動하야、世間의驚嘆의的이된野間社長이、世上에그의信念을呼訴하는第四의불으지즘이다 그의말하는바는事實에立脚하야쉽고滋味잇고、그리고도萬古不易의眞理에徹하야、누구나感奮興起、곳實行코저決心케되는言行一致의大教訓、산修養談이다

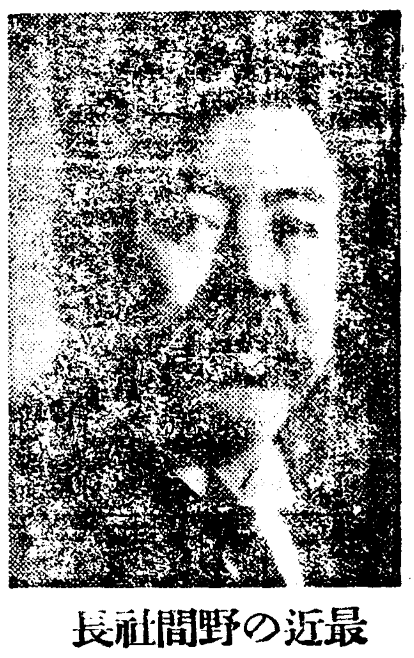
最近の野間社長

著者は斯く申します

—我等의生命은언제나將來에잇다、只今부터도充分하다。驚天動地의大活動을演함은참말이제부터다、古來、年三十에에다라大成한이는勿論、四十、五十、六十에一念發起、그리고도大志大望을成就한이가적지만타。발이업고、손이업고또앞을못보고또귀로듯지를못하면서도、그리고도偉大한大事를한이가적지안타。向上을圖하자、希望을一貫하자、本書는둘업는指導者다。——(本書의一節)

男女老若誰にでも面白く讀めます

그리고읽은即時로써먹는다。尊責한修養이됨니다

成功への近道—と諸名家擧って賞讚

우리社員은날마다感激을새로히하며熱讀하고잇슴니다。一字一句에도눈물이숨고誠心이뭉처、體驗苦에脈이뛰며無限의感銘、굿센教訓에가심이두군거림니다。希望勇氣가솟고、歡喜의情이身心에넘침니다。

學校では準教科書に、青年團、處女會等の團體では讀本に、其の他記念品、賞品に御使用、到る處で大評判

求職하는分、就職한分、商店農事에從事하는분、男女學生靑年諸君、男便을돕고자하는婦人、愛兒를出世식히고자하는父母、社會의행세하는紳士淑女、누구나때를노치지말고一讀하시오、失望하는일은決斷코업슴니다

確信を以て御熟讀をお奬めします

今尙疾風的大賣行!野間社長の既刊三著

第一著書 **體驗を語る**
▲職を求むる人の爲に ▲職にある人の爲に ▲人を使ふ人の爲に
求職に 昇進に 經營に 應用自在の虎の卷
▲中等學校에안다녀도출세하게된다▲심부름하는이의心得…▲感謝의生活…▲지는것은勝이다▲他人보다倍일해도疲勞안하는工夫▲小我의害…▲此外九篇、數十項採錄

第二著書 **處世の道**
誰にもスグ實行出來る 世渡り成功の極意書
▲處世의極意…▲苦難의惠澤…▲最後의인내…▲신용잇는다는說…▲借金이야기…▲犧牲의精神…▲心…▲愛…▲안녹는것은金뿐…▲속먹는心理…▲外九篇、數十項

第三著書 **出世の礎**
これを行へば出世せぬ事斷じてなし
▲엇더케希望을達할外?…▲돈벌이의指導精神…▲새로사는法…▲人의大小…▲人氣와眞價…▲最大의遺産…▲내누의에대한이야기…▲硬化…▲外九篇、數十項

◎各冊 定價二十錢 —何れも四六判二百頁前後の美本(送料四錢)—

東京本鄕 大日本雄辯會講談社發行 全國書店にあり、ゼヒお早く—

(5)

000367

學藝

新民立大學論(四)
―過去回顧와具體方案―

李根澤

二 財源論

우리는 우리理想에맛는大學을民立코저함에 그財源은엇더한方法으로辦出할것인가 나는以下에 二三의그方法을考究하여보려한다 (一)『有力者의義捐』(二)『商品購買券』(三)『學生俸仕館』이即그것이다 以下에順을따라 槪括的說明을試하여보려한다

(一)『有力者의義捐으로』

有力者의 義捐이라함은即經濟的으로能力잇는者의義捐으로써 그財源을삼으려함이다 이것은 過去에幾多의經驗이잇섯든것이니 實로朝鮮의現實에잇서서 至難의事이라할것이다 그러나 前述한바도잇거니와 모름직 窮迫한朝鮮이라할지라도有產階級의人物로十人만協力하면壹百萬圓가량의 財源을만들기는그리어려운일이아닐것이다 또한×××××其他 金家×××가튼이의 三人만協力하여도 壹百萬圓쯤의資本金으로大學하나 設立하기에는無產階級子女의 普通學校月謝金내기보다 容易하리라고생각한다 또한前述한바도잇거니와아펜셀러—讓은 自國에도라가벌리 義捐을어더 이케 五十萬圓 의巨金으로梨花專門學校를 梨花女子大學으로昇格하려는 오날에잇서서××× ××氏는엇지하야 ×××大學을 設立할 반가운消息을이民衆에게 傳하야주지안는가? 朝鮮의有產階級이며 諸君은다못 金錢의蓄積을힘할따름이오 富益富를圖謀할따름이냐 못노라 諸君은 將次그財產을무엇에쓰려하는가? 무릇 一民族ㅣ社會의機成이란 至極히緊密한有機的作用을가진것이니 全民族全社會가 ××에瀕한때 그엇던個人의 幸福과安寧만을保障할수는업는것이다 그럼으로그社會 그民族의成員이 各各我利我慾에만沒頭하야 그個人으로富하고 社會的으로貧弱해진때 그社會 그民族은 滅亡하고마는것이며따라서 그때의個人의安寧과幸福이란 破壞되고마는것이다 그럼으로 社會民族을생각할때 내自身내家族과가티생각지안코는안될것이다 웰리암·모ㅣ스는 그同胞主義論에잇서서 아래와 가티말하얏다『×國을家庭과가티 親하고 民衆을兄弟와가티 사랑하지안코는안된다』고하엿다 그는 萬古의金言인同時에 不易의 眞理가아닐까 이는다못 佛蘭西民衆을向하야서만絶叫한바이아니라 우리民衆에게 가장適切한訓戒일 것이다 試看하라 살을찟는嚴寒에 路傍에서 飢餓에 매는同胞를보고 惻然히눈물을뿌리며 若干의金錢이라도 同情을施 하는篤實한者가 그몃치나잇스며 自己 고읍의 悲運에隔한 私立學校를 보고도 그곳의富豪는 對岸火視하는것이 今日우리民族의 社會的關心이 아닌가 歟히 朝鮮의現實을 도라보며 自己의立場을살피라 이慘憺한 悲境의 이現實을 보고도 아모러한感激을 이르키지못한다면 그는果然사람이 아닐것이다 天下의興亡은 干鈞萬責이니 或은政治 或은經濟 或은宗敎 或은法律 或은實業 多種多數일것이다 이民衆의敎育에 모름즉이諸君은 一身을바치고 그財產을 犧牲할高貴한覺悟를 가진이는업는가? 우리는다시 지난날의 民立大學 運動을再起하자 前轍으로 唯一한 明鑑을삼고 非常한感激과情熱로써 이제全民族的總動員下에 期於코 그完成을期하자 그러면우리는먼저무엇보다도順序로 發起同志를糾合하지안흐면 안될것이다 그리하야 發起人될사람은 各階級을網羅하되 特히우리社會의元老(이런名稱을容許한다면)名望家 有志 學者 財力家 其他專門中等學校校長을 總網羅하야『民立大學設立財源辦出會』等의名目으로 發起人會를 組織하고 또한各新聞社로부터 絶大의支持와 後援을 바다야할것이다 그리하야 中央에本部를두고各道에는 道支部를두고 各府郡島 에는各其支部를두고 各面에는若干名式의熱烈한會務委員을두어 가장組織的 有機的活動을 하지안흐면 안될것이다(이것은 往年民立大學運動과別로히 差異가無함) 그리하야 京城을爲始하야 第一段으로의 喜捨와義捐을바랄것 이며第二段에잇서서 十人以上의篤志富豪의誠意잇는贊助를要할것이며다시全朝鮮에亘하야 百人以上의 誠意잇는有產家의 援助를 밧지안흐면안될것이다 그리고全朝鮮二千二百餘面에는 例外업시 그地方의志士名望家 有產者로 組織된 面會務委員會를두고 그會務委員은 一定한期間內에 그面內有產者로부터 等級義捐과特別喜捨의承諾을 어더야할것이다 그리고여기에 特히附言 코저하는것은 農工商其他公職者俸給生活者等 職業의如何를 不問하고 一家를成한家庭에는 반다시(例外업시)壹圓以上의全額(朝鮮戶數約四百萬(國勢調查에依함)每戶壹圓式이면 그全額總計約四百萬圓)을義捐할義務를負케 하자는것이다 그리하야面會務委員은 各其擔任한 面內의義捐承諾과 그他會務一切를擔當할것이오 郡支部는全혀 面會務委員을 指導하는役에 當할것이며 道支部亦是그道內 郡支部를 指導해나갈것이며中央本部는 各道支部를 指導할 것은勿論그他萬般大學設立의會務一切를 總轄掌理設計하지안 흐면 안될것이다

綠鄕展을압두고 그림을엇더케볼까(三)

金周經

그림 그림이란것이大體무엇인가? 이것은至極히單純하고도 어려운問題임으로 穿鑿해가자면 끗이업는이야기거니와 一般的으로만入門的知識으로記憶해 두어야할것은『그림은 그림이오 그린그對相自體가 아니다』即그림이란것은『무엇』을그린『그림』이오 무엇이란것 그自體가아니오 또그것을 寫眞바든것도아니라는것을 銘心하여야 모든觀察眼이밝아질수잇는 初階段이다 둘재로는林檎이나 꼿이나人物을그린 그림이잇다하면 그러한그림들中에는 그物體또는人物을形으로나 色으로如實히模倣하기를 爲主하는 寫實主義의作品이다 또는主義 表現을意味치안는 習作畵란것 이잇다는것과 또한가지로對相을寫實하지안코 作者의美的感興의主觀的表現에屬하는 作品―即作者의主義思想이 表現되는作品이잇다는것을 처음부터覺悟하고 作品을對해야된다 그리하야 假令엇더한그림이우리의日常經驗上으로보아온物體나動植物이가진바形이나 色과가장恰似한그림이 잇다하면 그그림은 寫實을爲主한그림이라고보는同時에 寫實은 寫實이되그中에도 機械로찍은 寫眞이아니오 사람의精神을通해서 그사람의 觀察眼의個性的差異相을 밟고 나온것이란것을理解하여야할것이다 그리하야그畵面에 나라난바에依해서그사람이그 對相을본때의그物體또는그場面에 빗최ㆍ光線이라던가空氣 또는그周圍에잇는他物體에서 그對相에게밋친物理的影響等이 如何한關係에 잇섯던가를 생각하는同時에더들어가서는 그러한場面을그畵者가엇더케觀察하엿고 엇더한計劃으로엇더한目標下에 엇떠한結果에까지 이르럿는가―이모든點에對하야 觀者는觀者自我의私的見地를 一時떠나서그作品을다리(橋)를 삼아가지고그畵者의心理속으로 것너가보는精神作用 即感情을移入하는瞬間이 必要한것이다 그러면이러한心的活動의過程을지나는동안에 처음에自己의習慣上知識과大差가잇는 驚異를늣긴畵리할지라도어느程度까지그部分的또는全體의意味를解得케될것이며따라서그畵는暫時내畵가되는때서부터는그畵者의것과 또는自己獨特한美的感興이臨時에作用되기始作하는데에서畵面은 하나이로되眞人眞色의各色의衝動이생길수도잇는것이다

다음으로 생각할것은 畵面에나라난美的對象이 現實과는多大한差異가잇거나 또는全然히다른境遇에關한것이다 이러한畵는 上述해둔바와가티 그原因은 現實과의差異가 생긴原因을 차저볼必要가잇다 그原因은勿論그作者의個性이 多分으로包含된外닭이니 機械의힘으로되는寫眞에도藝術寫眞이란것은寫眞者의主觀이들어가는故로藝術이란看板을부티게되는것을미루어생각한다하면何等의怪異를늣기지 안흘것이다 即그림을그리는目的은 對相그것을 그대로再現해주려고하는 他動的努力이아니라 自己의心的狀態 또는精神的內容主義思想을 表現하는데에 그對象에依해서하거나또는 一手段으로 應用하거나하는 自動的努力인것을 알아야한다 換言하면엇던部門의藝術을勿論하고 主觀表現을爲主하는 藝術에잇서서는表現者가그表現對象의世界의支配를밧는것이아니라反對로對象世界를任意로支配하는데서부터出發되는 것이다 他境遇보담도 特別히그러한 것이다 即꼿을보다하면꼿自體에서날너오는香氣보담노래를讚美해주는意味가아니라 그곳을通해서自己의마음이 엇더케흔들리고 그瞬間의衝動이生캇고 그衝動이 엇더케되얏다는 그狀態를說明하기爲한手段으로서 或은音樂으로 或은詩로 美術로 分類되여 表現되는것이오 그는다만그表現者의 長技에잇슬뿐이다

綠鄕展搬入 一日延期

綠鄕美展의作品搬入은五日로七日까지三日間에終了할豫定이엇더니第二日인六日에는뼈아이의降雪로因하야다는것파다는美術製作品은運搬에障害가만흘것을念慮하야特히一日間延期하야八日까지接受키로하고따라서入選發表는九日午前中으로하기로決定하얏다한다

中國國民黨史的研究……(四)

郭立寄著 金東洲譯述

한아 漢人 으로써 滿奴를爲하야 漢奸을作하는者도또한同一한것은 中華를恢復하자 中國은中國人의中國이오中國의政治는 中國人이任할것이다 韃虜를驅除한後에 우리民族的國家를光復하자 敢히石敬塘吳三桂의所爲를하는者가有하면天下가共擊한다

三、民國을建立하자 今者의平等革命에依하야 民國政府를建立하자 大凡國民된者는모다平等이오 다參政權을가진다大總統은 國民共擧에由하자 議會는 國民이共擧한議員으로써構成하자 中華民國의憲法을制定하고사람마다共守하자 敢히帝制를自慰하는者有하면 天下가共擊하자

四、地權을平均이하자 文明의福祉는 國民의平等으로써누리자 社會의經濟組織을改良함에當하야 天下의地價를 核定하되 其現有의地價는仍舊히原主에게주고 其革命後에 社會의改良과 進步로된增價는 곳國家에돌려 國民이함께누리게하자 社會的國家를 建造하야家給人足케하자 四海의內에一夫도 其所를不獲한者無케하자 敢히壟斷하야서 國民의生計를制하는者有하면 衆과함께棄하자

우리는以上의四大綱領의內容을 한번分析하자 所謂韃虜를驅除하자함은 곳滿淸을推翻하려함이며 또한곳이것이民族主義에 具體的表現의一方面이여所謂中華를恢復하자 民國을創立하자함은 곳民族的國家를建設하야 國民으로하여금모다平等이되게하며 알아서參政權이有케하자함이며 또한곳이것이民權主義의 具體的表現의一方面이오 地權을平均이하자하는데至하야도 亦是此가民生主義要議에一이다 所以로現在의三民主義는 同盟會時代에在하야 발서이러케完備하엿스나 自然이詳略의不同이有하얏고 完備程度도 不同한것이 有하엿슬뿐이다 單只三民主義가 同盟時代에서 발서具體的으로表現되엇슬뿐아니라 곳現在의建國大綱領中에軍政 訓政 憲政의三時期的革命步驟도 또한발서規定된것이다 커—篇宣言上에諭하되 右四綱은 其處分의序를三期에分하되 第一期는軍法의治가되고 第二期는約法의治가되고 第三期는憲法의治가된다 第一期는 軍政府가國民을督率하고舊法을掃除하는 時代가되고 第二期는軍政府가地方自治權을人民에게 돌려주고 스사로國事를總攬하는時代가되고 第三期는 軍政府가兵力을解除하고 憲法上의 國家機關에 國事를分掌하는時代가된다 이러하야 國民으로하야곰 漸次로政府의 建國大綱의胚胎가아닌가? 所以로同盟會時代는 主義上에在하야 實로漸次로完備에趨한것이다

同盟會當時에 六條에綱領이尙有하니下와如함

一、現在의惡劣政府를顚覆하자
二、共和政體를建設하자
三、世界眞正의和平을維持하자
四、土地의國有를主張하자
五、中日兩國의國民的聯合을主張하자
六、世界列國이中國革命事業에對한贊成을要求하자

同盟會의組織은 興中會에比較하면 좀複雜하다 그안에總部와評議部를設하고 總部組織은 다시總理(孫中山)庶務(黃興)會計(何天炯,後에廖仲愷로改)書記(胡漢民,後에汪精衛로改)로分하고 評議部長은汪精衛로하야 總部는東京에設하엿다 各地에各支部를設하고 中國南方에는 一個總支部를設하야香港에設置되며 胡漢民이主持하얏다 黃花崗의七十二烈士가三月二十九日에起義한것은 此가南方總支部行動에重要한一幕이다 同盟會內部組織에는更히外交,內政,軍政,通絡,言論等五部와評議部를設하고 와잇섯으며

宣傳 이제 다시同盟會時代의宣傳을말하기로하자 同盟會時代는 可히宣傳機關이叢立하얏고 宣傳의力量이가장잇섯던時代라고 할러이다 轟轟烈烈하고 空前絶後라할만한『民報』가東京에서出版되야 保皇黨의技를가즌『新民叢報』와辯論하기非常히猛烈하얏다 當時에三大著作이有하얏스니 第一은汪精衛의『民族的國家』와 第二는鄒容의『革命軍』과 第三은章炳麟의『信書』이다

男女學校 新入生歡迎講演會

日時 四月十日(金)十一日(土)下午七時半
場所 朝鮮中央基督青年會館

(第一日)
青年이準備할四大力……李萬珪氏
向上的生活……辛義卿氏
獨唱……金順任孃

(第二日)
都市와學生生活……金昶濟氏
生活의目的이무엇이냐……洪愛施德氏
音樂……梨花코ㅣ러쓰

主催 朝鮮中央基督教青年會學生部
後援 朝鮮日報社學藝部
(招待券은隨時配付함)

朝鮮歷史奇譚(12) 花燭夜深盟(一)

萬壑山人述

고유(高庾)는 숙종대왕(肅宗大王)때에 참판(參判)까지지낸이다 선세로부터 전라도광주(光州)에서 살아왔는데 열살이 넘으며 부모를다여의고 견딜 경상도로 빌어먹으며 돌아다니엇다 고령(高靈)어느촌에서 남의집머슴노릇을 하며지나는데 밥숫가락만노호면 일만할뿐이고 족음도 게으른모양이업스며 또는아조신실하야 일호도그짓이업스니 동리사람들이 다칭찬하야 고도령이라부르고 일음을무르지안흐니 비록 남의집머슴노릇하는 상한총각이지마는 남에게 엄연한도령님 대접을받든것이다 이웃집 박좌수(朴座首)라는이가 사는데 그도역시송곳모로박을영조리하나 업슬만큼가난하고 다만두내외와무남독녀(無男獨女)외딸까지 세식구가산다 그의딸은 얼굴도덕성스럽고지각도 무던하지마는 집이그러튼간구한탓으로 과년하도록 청혼하는이도 드물든것이엇다 어느날 고도령은 박좌수와 장기판을벌이고 장기를두게되엇는데 고도령은 박좌수보고 『장기를 둘바에는 내기를두자』고 청하얏드니 박좌수도 웃으며 『그리하세 그러나 무슨내기를할텐가?』하고 물엇다 고도령은 웃스며 『내가 만약지게되면 좌수장댁에와서 사경도업시 일년동안 사리를할것이오 좌수장이 만약지시게되면 나로사위를 삼기로하십시다』 청하얏다

좌수는청을와락내면 『그게무슨말이야 그게무슨말이야』하고 장기판을탁밀치고일어선다 이광경을당한 고도령은머리에모닥불을 부은것처럼 얼굴이확근하야 고개를푸욱으리고 돌아왓다 그때마츰좌수의딸은 울타리틈으로 이일을자세히엿보고자긔아버지의 들어오기를 기다려 『아버님께서는 무슨불평이게시길래 그게무슨말이냐의말슴을 련해하시엇습니까』고 물은즉 좌수는어이업시하는양으로 고도령의말을 옮기어들려주며 『아모리 너를시집보낼데가업기로 그짓어미아비도업는 떠꺼머리에게 보내겟느냐』고 또역정을내엇다 알흐로참판까지 지나고 도령이오 그때도 아조부즈런하고 신신한 고도령이지마는 부모도업고 남의집 고용사리하는 지극히 불상한처지에 잇슴으로 박좌수가튼이도 그러케핀잔을준것이다 자긔아버니에게 그런말을드른 박좌수의딸은 부끄러운낫츠로 고개를소곳하고 『고도령이 지금아모리 남의집 고용사리를하고잇스나 듯자온즉 그의래력은 사부집자식이라하오며 그도령의 작인이 신실하야 온동리가 다칭도하는터인즉 저로마저 사위를삼으시면 우리집의다행일듯합니다 무엇이 부당함이잇습니까』고한다 좌수는 딸의말에 더욱노여워 아모말도업시 밧그로나왓드니 그후동리사람들의 이일을아는이가 모다술을가지고와서 먹이며 혼인하라 권하는지라 그러케노여하든 박좌수도 여러사람의권에 못이기여 허락하고 택일하야 고도령과 혼인을지내게되엇다 첫날밤에 좌수의딸은 자긔의 남편인 고서방에게

『내가 년전한귀중처녀로 아모것도 아는것은업스나 당신의모양을 보입건데 늣도록빈궁속에 고생하지안홀듯하고하롭며 당신은 사부의집후예라 이러틋 장정하도록 목불식정(目不識丁)을 하시니 가정(家庭)을 떨어트림이 이에심할수업습니까 당신과 오날이자리에서 맹서하는것이오니 십년을 작정하고 나는주야로질삼하야 돈모흐기로하고 당신은 글을부지런히읽어 과거하기로 맹서한후에는 십년간서로이야기도맙시다』고 준엄하게 맹서한다 고서방은 『조키는 조흐나 일의 성공이야 어찌 기필할수잇느냐』고 한즉 그안해는 다시더힘주는목소리로 『돈만잇스면 일은일우어진다는 녯말도잇스니 당신이나 내게 될리잇스리가』고 구든결심을보엿다 고서방도 안해의결심에 움지기지안홀수업서 그리해보자 고허락하고 다시 내가지금적수공권으로 어듸가서 누구에게 글을배우느냐고 걱정한즉 안해는 『제가년래로 질삼하야 모은것이 족곰식잇사오니 무명필이나 되는것을팔아서 그것을밋천으로 노자로차시요』하고 고뒤에소리나기를 기달려안해는 행당속을뒤져 무명사오필을 버노커늘 고서방은그를바다가지고 안해와 작별하야집을떠나는데 동트지안핫는데

海外消息

亞細亞橫斷探險隊 四日北平으로出發

【시리아·베이루ㅣ트 四日發電】아ㅣ두트博士를首班으로한亞細亞探險隊는當地에서諸般準備를整頓中이드니아ㅣ두트氏一行이佛蘭西로부터到着한고로四日에八輛의附隨車付無限軌道自動車로北平에向하야全途程五千哩에亘한亞細亞橫斷探險旅行의壯途에登하얏다如斯히多數自動車가亞細亞大陸을橫斷하는것은今回가最初로一行은바그닷트·허테란·파밀高原等을經由하야北平에드러갈豫定인데無電活動寫眞撮影機의設備도잇고隊員은四十名의佛人과一名의米人으로組織된바米人은華盛頓地理學協會代表라한다

再現한物物交易時代

【濠洲시드니ㅣ發】幾世紀前이라면몰라도아즉까지物物交易이盛行한다면누구나고지듯지안켓지만 濠洲에서는金錢이不足하야隨處에서物物交易法이다시採用되어잇다한다『탐워스』地方에서는商人이商品定價表에小麥何斗何升也라고公然히記入하는等珍風景을到處에서볼수잇다고

勞農聯邦商船建造 三億七千萬圓

【레ㅣ닌그라드發】『쏘비에트·러시아』의五個年計劃은急速度로好成績을보이게되어造船界에서는 露西亞商船艦隊를建造할計劃으로勞農聯邦造船『조리스ㅣ』는今年造船에三億七千萬圓의費用을計上하얏다이建造는主로當地及『니코라이우스크』에서着手할터이라고

趣想 食前의말―우리의文學【上】

金起林

이런때는이러케도생각한다 ××× 이말은아마一猶太人의말인것갓다 有史以來가장만흔 사람들의입에올려보앗고同時에 사람들의頭腦와 詭辯이 最大限度로 이나는지금여긔서만흔사람들의 입에오를수잇는말中에서가장 經濟한말이잇다 그것은『사람은 팡으로만 사는것이 아니다』라는말이다 十九世紀以來 激烈한論爭의 말을中心에두고 多量으로 分泌된것을 아는外닭에 이말의 是非判斷을 讀者諸君으로하여금 새삼스럽게되푸리 하게맨든다든지 함으로써 讀者諸君으로하여금 唯心論者의눈을 크게뜨게 하고 그보다도더만흔 唯物論者의一笑를 살려고하지도안는다 나의意圖는 그말이말하여진그時間에對하야 말하려는데잇다 讀者를 갑갑하게아니하기爲하야 結論으로부터 먼저말해버리라면 그말의主人인猶太人―예수의中樞神經이 그와가튼思惟內容을 그의生理的外的影響에依하야 思惟하고한 個의判斷―命題로서 그를에워싼群衆에게向하야發言된것이 食前이엿든가 或은食後엿든가 하는데對하야 穿鑿하려는것이다

××× 이말이 食前或은食後가 朝飯에對한말이거나 夕飯에對한말이거나는 問題以外다만그의 意識에 食料가充滿되고안되는것 이問題다 나로하여금 말하게한다면 그 幸福스러운 猶太人은 아마食後에그말을 하엿슬것이다 萬若에 그러치안코 食前에限히 그런말을하엿다면 떠욱히 『밥못먹은사람』의資格으로서그러케하엿다면 그는實로말하고 는매우親近치못한處地에서 即饑餓의구렁에서 彷徨하고잇는 滿天下의不幸한사람들에게對하야 顔色이업슬것이다 一個像로서 그同族에게對한 그以上의 不謹愼한말의 表現은잇슬수 업슬것이다

그말이 萬若에生理學敎科書에서 發見된다면 勿論바른말이 다아니實然性을가진生理學上의 法則이되엿슬지도모른다『몸밥』쓰의法則』이라든지와 마찬가지로 『예수法則』이라든지『猶太法則』이라는『靈魂』까지 부커서—그리하야著書機와가티 規則的인 엇던中學敎師는 講壇에서 一生理學者로서의 예수의『나사렛』에잇서서의 幼年期동에對하야 嚴正한說明을年年히 되푸리하엿슬지도모른다 왜그리냐하면 팡이외에 空氣에에로는 全然必要로하는 金剛까지도사람은 必要로하니까—그러치만 不幸하게도 그말이 聖書속에『팡』자리를 차지하엿기때문에 에 對한 切實한 自覺과 反省이업는 不忠實한 唯心論者에게 이나 또는 唯物論者에게 向하게그들이 無上命令的으로 怒號하는口實ㅣ조흔『레ㅣ케』를提供한것은 地下의그로서도 責任을都是旣避할수업슬것이다

한글質疑

張志暎

問 못한다를 몬한다 먹어라를 묵어라 파리를포리 남을남 벼를나락 할머니를할망귀等으로 變하야쓰는 사투리때문이겟지요마는 무슨원인으로 그와같이 變하게됩니까? 晉州嶽南生

答 같은뜻의말이 地方을따라 다르게쓰히는것은 大槪는 時代變遷을따러 言語가變하여지는일이 만흔데 혹어느地方에는 現代말이 流行하는데 혹어느 地方에는 古代말이 그대로 保存되여잇기때문에 다른수도있으며 또는 혹 누가趣味로거나錯覺으로 지어낸말이 一時流行되여 漸次로 一地方語를짓는수도있으며 또는 山川風土의 다름을따러 人情氣習까지 닮아가지고 그情感을 表示하는言語까지도 다른게되는수가 있으며 또는 外國語가 들어와서우리말에 석기어쓰인것이 얼만한 時期를지나면 그발음이 우리발음에 가갑도록 변하여가지고 아주우리말과같이 쓰이는수도 있으니 平北에는 中國語를 섞어쓰고 咸北에는 露語를 섞어쓰고 慶南에는 日語와 濟州에는 蒙古語가 섞여쓰이는것이 많읍니다 그原因을 밝히자면 이밖에도 많겠지만 대체로말슴하면 이우와같읍니다 그러고 나락은 사투리로볼 것이 아님니다 이는 전국적으로 쓰이는말인데 벼와는 좀 다른뜻입니다 벼는 稻의草根實의 總名이 될것이요 나락은 벼짚에서 떨어놓은 알곡을 말함이라고 볼수있읍니다

趣味漫筆 神과穿孔蜂【上】

朴明苗

自然界의調和는 人間의意識에 比하야 거의盲目的이면서도實로三嘆을 禁치못할것이만타 그가운데서도 低頭喫驚할만한妙技를가즌穿孔蜂에對하야 紹介의붓을 들기로한다

□―□

穿孔蜂이 우리나라말로는 무엇인지모른다 그빗이黃色이만음으로 노랑벌이라고하는듯하다 蜂屬이면서 身體가細長柔弱하고 社會生活을 하지안는獨存獨行의習慣을가저 異性과의交尾時以外에는 雌雄조차서로맛나지도안는 이야말로 孤獨을 즐기는것들이다

□―□

夏日의黃昏때 沙場이나 山기슭等 閑寂한곳에안저서 注意하고살펴보면은 곰고도 어렴풋쥐은벌(蜂)이 地面에굴을뚤코 그안으로 드러갓다가數刻後에 또다시날러나오고 또다시어듸로갓다가는 或은쥐은昆虫을 입으로물고발사이에끼고드러가는것을 볼수잇슬것이니 이것이 말하고자하는穿孔蜂이다 그種類가 퍽으나만타고하며各其貪食하는昆虫이 또다르다고하지만 그들의共通된習性은 그와가티 地下에굴을뚤고그속에다 昆虫을잡어다 너흔後에는 產卵을하여두고 그窖口를 密閉한後 또다시다른곳으로가서 同一한動作을繰習하나니 穿孔蜂의卵은 그와가튼經路를지나서 孵化幼虫이되여 그母蜂이精誠을다하야捕獲豫備해둔食物을먹고 初秋부터는 越冬할準備로써 繭을지여그가운데드러안저 蛹이되엿다가 綠葉이成陰하는時節에야비로소成虫羽化하여 大空으로飛上하야 父母의遺業을繼承하는것이니 이러함으로 穿孔蜂은 自己의父母를 한번도拜接한일이업시繼繼承承하는것이다

□―□

穿孔蜂의習性이그것뿐이라면아모것도奇異할것이업고 筆者가 우에다 低頭喫驚할妙技云云은 너머멋업지안흐냐는 攻擊이올것이다만은 용한 야바우는뒤로돌리는魔術師버릇을 배우는것이아니지만 조금만참고보소서

穿孔蜂의種類에따라서 幼兒를爲하야 捕捉豫備하는糧食되는 昆虫이 各各달러서 엇던놈은 甲虫類 엇던놈은 어려蜘蛛 엇던놈은 케다달든中 그어느것이든지사람이捕獲한昆虫은 短時日內에 乾燥하거나 腐敗해버리는데穿孔蜂의잡은昆虫은 엇지하야二週間 或은三週間式이나 乾燥도되지안코 腐敗도안되느냐! 或은말하리라 地下의濕氣잇는곳에 감추어두는外닭이라고 그러나 그말은 옥흘럿스니 일어보소서 果若是그러할진대 한번實驗을하여보소서 그翌日에는 腐爛된醜한꼴만 볼수잇스리니! 그것은 그러타하고 엇더한이는 아마도穿孔蜂體內에 잇는 防腐液을 捕獲한昆虫에게 發射하야서 그런것이라고 하엿다 그러나 防腐液을 발넛다면 乾燥되지안는것은 何故이냐 아마도 그것도 當치안나보다

出版消息 四日四日分 圖書課納本

新生 朝鮮基 映畵時代 朴泳月 神學世界 洞鮮泳 天主敎會報 張若瑟 新山郡鶴報 賀慶安雄 南時報 吉永良

新刊紹介

◇朝鮮週報(三月十五日)定價一個月二十錢 發行所京城黃金町二丁目三六朝鮮週報社 振替京城五二九五番

三代(87)

廉想涉作 安夕影畵

밀담(五)

병화는 사실 커번동 회적에 서이지안핫고 그당시에는 그래도 미심처어서 멋츨떠도라다니다가 간정되니까 필순이 집으로 들어가 잇섯다 말하자면 병화와 멋멋동지는 회의 뒤입을 보기위하야 비켯든것이나 그후에는 도망을해다니는것도아니나 아무러면 못잡어서 경애를 식여 이런군색한짓을할리가 만무한노릇이다 그러나 참정말 경애가 스파이라면 쇄염쇄염하야 내막을 떠보라고할지는 모를일이다

『그래 이런케 한아낙파드리면 얼마씩이나 먹소?』 병화는 웃으면서 며ㅅ구를 한다

『먹긴 무얼먹어요 중국식으로 목아지한아에 멧만원씩 현상을하고 잡는줄아슈』

『생기는것업시 돈드려가며술까지 바다먹이고 붓드러줄게 무어잇나?』

『그것두 내자미지! 그런데 엇잿든 잡혀가두 억울치는안흘게아니요?』

『잡혀가기로 무슨 상관잇나 죄업스면 내노켓지』하고 병화는 코웃음을친다

『죄가 업서? 드러간사람의 뒤를 바다서 케삼××당을조직해노흔것을 번히아는데?』 경애는 눈을날카롭게 떠보인다

『그리구 책임비서는 김병화라고 보고가 드러갓슴듸까?』

『책임비서노릇이나 할자격이 웬걸잇습기에! 그런그미만채면 겁이벌벌나서 꿍문이를숨슴쌔고 베돌면서……』

『그런걸 번연히 알면서 나가튼놈은 잡아다가 무얼한담듸까?』

『그런 사람일수록 잡아다가 죽치면 중정이허하니까 불쏘다지듯 허지말라는 소리까지 분단말이지! 물기만하면당장 노처나올거니까 멋십명이 올커드러가도 자긔만어서모면하고 싸커나오라고……』

『엇더케 그러케 잘아우?』 하며 병화는 이죽이죽 웃기만한다

『그만것두 몰루?까 나는관상쟁이는 아니라두 사람을쓱 보기만하면 알아요 애초에당신가튼 사람이 사회운동이니 부어니하고 나도라다니는것이 잘못이지』

경애는 야죽야죽 골만올리라고 애를쓴다

『그러니까 군속이나 면사무원노릇이나 하라는거구려?』

『아니면 뭘!』

『그건 그러타하고 케삼××

×당을 조직한다는말은 뉘게 들엇소?』

『그게 다ㅣ어림업는소리얘요 뉘게들엇다고 내입으로 말을할듯십소? 그건고사하고 벌서 일주일전부터 시내각경찰서에서 뒤집어업고 법석인데 그걸 이때까지 몰속가려 모르고 조상훈이의 꿍문이나 줄쏘차다니며 박커쓰에나 드러업데잇고십허하는 이런운동자두 잇나? 키쓰한번에 이러케노조가 되엇스니 네집이 초보다더한가보군!』

경애의입에서 이런심한소리까지 나오는것을 듯고는 병화는 그대로 안젓슬수가업섯다 과연가 미연가하는 의혹도 의혹이려니와 아모리 실업는소리라도 거긔까지 마트고텀비는데는 모욕을 늣기지 안흘수업섯다 분한생각과 부끄러운 생각에 얼골이 벌개지며 모자를들고 벌떡니러섯다

『누구를 어린애로 아는셈이란말이요? 가만히 듯고안젓스려니까 나중엔 별별욕가지소리를 다ㅣ듯겟군! 스파이질을 해먹든지 잡아들가든지 마음대로 해봐요!』하고 병화는 문을 화닥닥밀치고 마루로나섯다

그러나 방안에서는 흐흥ㅣ 하면서 맹소를 등뒤에다 쏘 어언질쌘이요 쫏차나와 붓들라고도 아니한다

『어듸 얼마나 마음대로가나 봅시다! 대문밧까지도 못나가고 다시들어오지는말아요』 하고 경애는 또부회를 돗는소리를한다

『사람이 아모리 타락을햇드라도 커미컨은 차커야지! 여기까지 쏘차온내가 잘못이지만』

병화는 좀실컷 드리대고십헛시만 속아넘어간것이 자긔불찰이라는 열쩍은 생각도들고 또한편으로는 이것역시 이계집의 무슨꾀에 한수넘어가는것이나 아닌가십흔 어리둥절한생각이 들어서 써진소리가 나오지를 안핫다

건넌방에잇든 모친은 무슨일이오난듯이 눈이휘둥그래서 내다라나오며

『당신이 누구인지는모르겟소만은 웨남의딸자식을 가지고 타락을햇느니 엇저니하고야단이요?』하고 역정이시퍼텃다

이번에는 중문이삐—ㅣ걱하며 우쭈충 누가 들어온다

병화는 잡잣고 우부리고안저서 구두를신흐라니까 하는것을 왜다르며 치어다보앗다…

부인위생 (5)

일반직업부인에게는 여러가지부인병이 만타
좌업과집무장에유독물중독으로

帝大産婦人科 尹泰權

다음부인들의 직업이 직접생식기에영향을주어 여러가지 부인병을 이르킨다는것을 이저서는 안되겟습니다 즉직접부인은 집무시에 자세를무리하게 가지게되며 또

집무장 에서발생하는 유독물의중독등으로 부인병을 이르키는것입니다 우선자세로 보드래도장시간을안저서 일하는까닭으로 상반신을 굽혀한쪽으로만 치우칫음으로 이에따라서 복공(腹腔)이저어서 골반내긔관을 압박하야 정맥류(靜脈瘤)변비 자궁실질내막염 자궁전굴체직염등을 발생케하며 뼈대하층 부정자궁출혈 월경과다 월경곤란증등이생기게됨니다 그리하여 나종에는 불임증이나 혹은류산의 원인이되기쉽습니다 그뿐아니라 아직발달이덜된

녀자에 에게는강제로 일정한자세를 가지게함으로 척주가 꾸브러지며 따라서골반의형상이 변하야협착골반(狹骨盤)등이되여 해산할때에 난산이 되여심한고통을 밧게됩니다 그럼으로직업부인의 류산이 심류퍼ㅣ센트나되는것은 이까닭입니다

다음집무장의 유독물로 중독이되는것도 큰관계가잇서 직업부인의 심륙퍼ㅣ센트내지 삽칠퍼ㅣ센트 류산이되는일이 잇스며 그해가더욱심한것은 연(鉛)과니코진입니다 이연중독은모체에게 해로울뿐아니라 란소까지 그영향이밋처 출생아는 허약하고 변질자(變質者)가 만흐며또 사망률도만습니다

다음니코진중독이라는것은즉 연초공장에서 일하는이에게 생기는것이니

공장안 에서날리다니는담배가루가 몸에붓터 흡수되여서 니코진중독이되는것이며 즉컵 란소를 침범하는동시에 자궁에 작용하여자궁을 수축케함으로 연초공장녀공에게는 류산혹은 유아사상률이만습니다 그밧게 담배가루로외음부염 자궁내막염 질염등이발생하는일도잇습니다

직업부인에게는이러한부인병을 발생하는외에 또산과적(産科的)으로 질병이만히발생합니다 즉자궁발육불완전 자궁내막염 자궁실질내막염 자궁하수증등이 만이잇는까닭에 자궁수가구터 해산시에 조기파수(早期破水)라하며 란막(卵膜)이일즉이터저 양수가나와버려 태아가나오는동안에 시간이걸립니다 따라서 산후에

전염병 이발생하기쉽고또진통이미약하며 태아가복중에서 질식하던지합니다 또협착골반이 되여서 란산이되는일도잇습니다 다음은 임신중에 부종이생기며자간(子癎)이되며 태반의 위치가 변하여 태반이걸리여 태아가나오지못하고 자궁출혈이되여모체와태아가 절명되는일도 잇습니다 또 부인에게 만히보는 일입니다 직업부인이 산후에는 자궁수축이 불완전하며 자궁출혈이되며 산욕열로 사망하는사망률도 직업부인이 대다수를점령하고잇습니다

이와가티녀자가남자와가튼직업에종사하는것은부인의체질을변화하여 리병률(罹病率)과 사망률을증가케할뿐만아니라불임증류산이만허저 직접번식 능력을정하식히며또직업부인의유아중에사망률이만흔것을보면단지직업에 종사하는 부인자신에만 해로울뿐아니라장래그자손에게 밋치는 해도적다고는 말할수업습니다

가정의사

【문】 나은지五週日가량되는幼兒로한쪽눈에눈곱이끼이기에豫防어삼硝酸銀水를二回나는오주엇습니다 그러고硼酸水로十餘日닥거도끼것이낫지를안습니다 都會地를떠난農村이라醫師의指導를맛기困難이오니무슨까닭으로그러하며藥은무슨藥으로씃서야나을지요敎示하여주시요(義村一讀者)

【답】 눈곱이끼인다니 얼마나한程度인지 알수업습니다 初生兒의눈병으로 第一危險한것은産母에게 淋疾이잇슬때그菌이出生時 눈에들어가서 올시다 이것을豫防하기爲하야出生하자마자 硝酸銀水를點眼하는法입니다 그러나한번點眼하면 一二週日은 잘낫지안는수가잇습니다 萬若淋毒性의念慮가잇스면 硝酸銀水點眼과 昇汞水洗眼을더繼續하여보시고 다른單純한結膜炎이라면 硼酸水洗眼과硫酸亞鉛水點眼을 하여보시요 (醫師楊奉根氏答)

東西洋의─ 發明家를차저서 (23)

世界에比較업는 潛水器發明

─朝鮮金洛瑞氏─

丁洪敎

지금부터삼십구년(卅九年)전에 조선평안북도철산군(朝鮮平北鐵山郡)에서출생한김락서(金洛瑞)의고심의결정(結晶)입니다 락서는 어렷슬때부터 남과가티 고생으로는 지나이지아니만하게 집안이넉넉하여서 편안히 지내는 반면에 그곳에서소학교(小學校)를 졸업하고 서울로올나와서 중학교까지 다니다가 싀골로나려가서농사(農事)에도으며 한편으로는 수산업(水産業)을경영하게되엿습니다 지금까지 세상의 사람들을본다면 종일안에서벅벅하면 거처호의호식(好衣好食)으로지나이며 아모런 생각이업시 무단히지내는사람이만호나락서는이와는정반대로잘먹고잘입으며지내는것보다 항상세상일을 생각하며또한 연구성(硏究性)이풍부(豊富)하야 무엇이든지보는바에뜻을두고두고하엿습니다

이와가티 지나이든 어느해에낙서는 바다속에잇는 보물을캐러잠수복을 입고서 드러갓다가 가이업시도 이세상을 떠나는사람을 목도해서 보게 되엿습니다 이것을본 락서는 마음속에깁히 뉘으치는바가잇서 이때부터 엇더케든지 하여서완전한 잠수에서 사용할긔계를 한번만드러서 이세상에내여가지고 사람들이 한사람도죽는일이 업시바다의 보물을캐여내도록 하여보겟다 생각하고 연구의연구를 거듭하여서여러번 실패를하며 무준히계속하는동안에 잇는재산이들 여간허비한것이 아니엿습니다 이와가티돈과 정신을다ㅣ하야 오래동안 컨력한결과로 작년인일천구백삼십년(一九三〇年)십이월륙일(十二月六日)에특허(特許)를엇게 되엿습니다

이소식을드른 일본(日本)의수산업자들은 다투워가면서 락서씨의 잠수기를 팔라고하엿지만락서씨는우리의손으로 만든것을다른데로 팔수가업다 하야단연히 거절한후 지금부터서울(京城)동대문(東大門)밧게다가큰공장을 세우고자 활동하고잇스며녀러서 여러가지의긔계에대한것을 연구하여서 내고자철산에다가는 철공장(鐵工場)까지세이게되엿습니다

이와가티 발명사업(發明事業)에머리를 쓰는낙서씨는 지금까지 소개한 자번에말한 바와가치 발명에는 어느정도까지 활동할만 달라서 어느정도까지 필한재산이 잇슴으로 압날에이세상에호흡한 긔계가 만히나와서 세상사람들을 놀래이게 할때를 기다림입니다

살인사건의주인공

쏘그王의애인얀크부인

(명화 「西部戰線」…)에서 소왕의파반─에서혹한에게수격을 당햇스나다행이왕은 무사히란을피햇다는사건은일시세계의 화제가되엿든것이다──그날밤 오페라극장에 쏘그왕과자리를나란히하고 안진이인에젊은오─스트리의남작 부인마리─테·얀크부인이잇섯다한다 그리하여 그부인을둘러싸고 이중에한살인사건이이극장의한장면으로 어떠케주목될것인가화제를 나흐잇는것이다 사진은문제의얀크부인

世界珍聞奇聞

罪惡都市시카고의魔王
륙만원의報酬를거절
토─키─영화출연과자서전으로

세계의죄악도시 시카고 마계(魔界)의대왕인 알카보네는 어셋되나 미국케일의 인긔자다 그 편부랙크·리스트에게는공적(公敵)넘버─원이되여잇스나악한도여괴까지 이른면큰일 최근보영화회사로부터 무뢰한의 생활을그린토─키─ 영화를 제작할터인바 그스타로써 출연하여주면 이백만원의 보수를제공하겟다는것을 신청하엿고 또녀면을판나자는 그의자서전을 희망하여그의집필을밧으면사백만원의 보수를주겟다는것이엿다이두가지를승락하면 그는 즉시에륙백만원의대금이 날러드러 올것임으로 이불경긔시대에 원래로되지못할이애기다마왕은이말로승락할줄로 알엇드니 천만 뜻밧게 그는 한마디로거절이다

그리유는 『돈은 인생의목적이아니다나고잇다』는 현재평화와은퇴를 히망하는밧탕에 맛지안는 선인(仙人)다운수작

그는금년 겨우설흔두살로 며마왕의 명성이세계에떨처 매일미국 각신문지상을 빗나게하여후─버─대통령이나영국황태자웰─스공전하이상으로팔니고잇는것이다 그러나이가티유명한그에게도지금은우벗이깁허간다고한다 그것은그의명성이놉하감을따라그의생명을엿보는무뢰한이바다의모래와가티만흔한편또관헌의압박이심하여길뿐이라는것이다 더욱최근카보네는법정모욕죄로 륙개월의 금고형을밧고목하일만원의 보석금을 밧치고형이 유예되엿다는것이다 요김한카보네도 요사이는 그만괴운이죽어 탐정장(探偵長)노─톤씨에게 은퇴할희망이잇다는 것을발표하엿다고 그러나 무리한동시간의 법률은 은퇴자를사형에처한다는 규정이 잇슬뿐아니라 또한편사법당국도 카포비의무서운 죄악을해이고 잇슴으로은퇴는 쉽지못할것이라한다 그런데현재 카보네의 지배아래에서 되는주류밀수단(酒類密輸團)은일수 사백만원의 리익을보고잇서경관들은 거의다 매수되여잇스며사직(司直)을삼은검사나관사는늘 피투성이가 되고마는고로시카고야말로 장차 악한에는세계의 락원이라고할것이다

잠버릇이 낫부다고 리혼소송

켈톤─드·돌─·삼마─스부인은부부엿다 그런데 신혼의단꿈도 아직깨지안은 요사이에삼마─스부인은 리혼 소송을케기하여 흥미를 하엿슬 뿐아니라 그리유가 또한긔발하여 목하 평판이다 삼마─스부인의 말을드르면 그는잠버릇이낫버서 본벳드의대부분을점령함으로 맛침내 남편쪽에서 벳드한가운데에으로 경계선을 치게되엿다 그런데이러케 해노와도 낫분잠버릇은 곳처지지 안음으로 이럴때마다남편은그만 그를 뚜들겨준다는것이다 즉안해의말은 이것은 너머나 심한것이라는것이다 주심관사엠·요─만스씨도그에게 동정하야 리혼확인판결을언도하엿다

열네나라말을하는 사십구인의교환수

육성(肉聲)이권리에들린다고한것은 발서 녯날이야기다지금은 국제간의통화가 성행하고잇는바상항(桑港)국제장거리(國際長距離)전화교환국에는 열네나라말을 교묘히짓거리는 사십구인의 녀교환수가잇서당시명물의하나라고

西部戰線異狀업다 上映中 四月六、七日 二日間

讀者優待割引券 (一枚二人限)

	大人	小人
階上	七十錢=四十錢	四十錢=二十錢
階下	四十錢=二十錢	三十錢=十錢

朝鮮劇場

라듸오 四月七日

午前一〇時三〇分氣象槪況各地天氣實況▲一〇時四五分料理【식혜】日用品價格正午時報及뉴─쓰

午後〇時二〇分古談妖狐尹白南▲一時〇分家庭講座竇鎔朴正儔▲二時一五分趣味講座▲三時四五分뉴─쓰官廳公示事項紹介事項今晩番組▲五時四〇分라듸오體操職業〇分섭라의커뎌▲六時三〇分最新自然科學講座(東京)▲七時〇分뉴─쓰官廳公示事項日順序發表▲七時二五分記念講演▲八時〇分 라듸오風景(東京)봄메로듸▲九時三〇分氣象槪況各地天氣實況時報▲九時四五分連續口演春香傳第一回鼓手韓成俊

映畫小說 人間軌道 (17)

城北學人 作 安碩柱 畫

남편과안해(七)

상근이와 결혼을하야 살림을시작하게되여 단출하게 그날그날의 행복한시간을보내는동안 모든것을 이저버리게된영희가 무의식적으로 상근이를움매리 자긔의말의 반항으로상근이에게서드른그한마되말로하여서 것북때이속에 파뭇처는녯날의 ?이드러나지 그만그의게는 철퇴를내린듯이 정신이앗득하엿다

동시에 자긔는 언제나 깨끗한몸이거니하엿든 그신념이그리고지금은 한집안의 주부라는 엄숙한자리에잇는것이어니생각하엿든그자존심이견혀깨여진것가탯다

녯날의그일보다도 근일의상근의친구들이차저오는때마다자긔는남편의친구를대한다는그태도에서 얼마나버스러진 일이만핫든가? 그러나 그것은정조문제에까지에는 미치지안어서 영희의생각으로는 그다지큰죄과를 범한것갓지는안타치드래도 오늘상근이가 대거리로 더지운말을당신도 죄인이요……』하고 그의게 배신한사람이요……』하든그말은 영희의 마음속을큰커로부터 흔들리게한지진파가튼것이엿다

이세상의일이 지나가버리면그만인것인데 왜자긔는 이러케 고민을하지만으냐 안되는것인가?하엿다

만약 그이가 만주나 그렷치안으면 그보다더먼곳에서영원히 살고잇고 도라오지 안는다면 안심할일이지만하고영희는 혼자중얼거렷다 그러나이러케 중얼거리는 그의마음으로는 『그가이세상에서아조업서젓스면!』하는 무시무시한 생각을 하는것이나 그말은 중얼거리기에는참아못할두려운일이엿다

그러나 그이라는 그사람의풍채라든지 사나희다운긔개를생각할때에는 어느때고다시금그의 늠직한가슴에실리이고도십헛다

그위엄잇는 눈동자정렬에타는붉은입술 윤택이잇는검은머리 그리고 우렁차고도 부드러운 음정그모─든것이 생각이나자 영희는 몸을흔드럿다

상근이와그이와 비교해본다면두사람이다 똑장이잇는것이지만 나희가지금보다덜먹엇슬시절에 영희의게빗치이는며칠비첫한상근이가그때로서는맘에든것이지만 상근이와이삼년을사러오는동안상근이의단점들을한가지식두가지식알게되자 간혹그사람과 비교도해보는동시에그이가못독못독 생각이낫다

그래서 처음보는창대에게서그림은아조다르나어느모인지 그사람과 비슷한곳이 잇섯든것이엿다

창대의 이마라든지코라든지동글미라든지 그러나 그것은 완연이가탓다 거러나 거슴치레─한창대의눈과 느글글한 음성은 엇던지 영희의신경을 거슬리는듯 하엿스나 창대역시상근이보담은 사나희다운점이잇서보혓다

그이라는사람파 창대를비교해서말한다면 그사람은영웅다운긔질이잇고 그리고시인(詩人) 비슷한점이잇고창대는잡군 비슷하고도 영화에나타나는 색정남비슷하면서도 쾌활해보혓다 영희가이창대에게처음에 팔목을잡힐도 이러한 창대의 그『에로』한 성격에호긔심을 이르킨것이엿다 영희의 이러한 심리작용도첨단으로 다름질하는 쎅날리즘에 추종하게된까닭이엿다

『에로』!『그로』! 이러한괴상한말들『쎅날리스트』들이 입식히자 영희와가튼 『모던걸』들은 그의미를 잘알기어려운말이면서도 그말은 고혹적이요 충동적임에틀림업는거가탯다 그말이암호가티 영희의 호긔심을 자아내게하는 말이면서도그러한길로 쐬려드리는 아련─한 향취가잇는 말가탯다

그래서 창대의 그음충스런운태도는영희가 찻고잇든 『에로』『그로』의신(神)이엿다

다시생각해보면 멀리가잇는그사람은 임이지나간 시대의인물이요 창대와가튼 사람은확실히 현대의 녀성들의 초점이될만한것 가탓다 그러나창대보담은 그사람이 미덥성스럽고 사나희다운 긔개가잇서보히지 안는가?

영희는 그사람이 지금이라도자긔압헤 나타난다면……하는것보담도 녯날의 과거이소스라처 이러나자 그는이러한 청처사색(思索)으로빗그러지는것이엿다

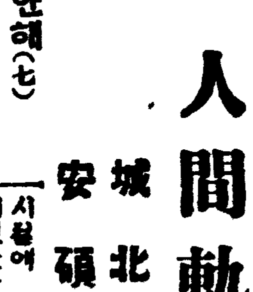

튼튼히길느시오
반다시길너내는育兒秘訣

귀여운어린애가왜약한가?……
걱정하여마지안는어머니들이게시거든
라구도─겐使用하시기를勸합니다。
라구도─겐으로기른多數의優良兒는거즌病을모르고
다힘만치健康하게자람니다
바랍니다……至今곳

販賣店 藥店食料品店

6-4-C

고무靴界元祖

京城(旧龍山)元町 大陸고무工業株式會社 專務取締役 李圭元 電話龍山長□□番 振替口座京城二二八一番

大陸고무

京城鐘路(旧裁判所前) 總販賣部 電話光化門□□番 振替口座京城七三三番

京城南大門通四丁目(南大門市場越便) 總販賣部支店 電話本局七五四番 振替口座京城□七□番

朝鮮日報 京城販賣所 電話光化門 一八七番

【責任保證】品質不良이면돈을도로드립니다

▲弊店理髮機는旣知하신바와가티純鋼鐵特製高級理髮器具로確實判明되엿슴니다十二種에理髮器具를選擇하와一組로定하고而來치못할破天荒的特價로大提賣합니다 又는【責任保證】試用後品質不良又는價格이他店보다高騰할時는絶對返金하오니安心하시고理髮器具는長尾保險堂으로下命하시고? 勿驚하시요?

▲高級理髮器具를? 十二種一組에단지 一金二圓五十錢

京城貫鐵洞二一九(鍾路四街里) 長尾保險堂 振替京城一九三八四番

우유의王은 수리표우유

수리표우유로자라나 어머니젓파달음업시 發育된형용

젓업는아기는 수리표밀크로 길느십시오

藥店·食料品店에잇소

「育兒의栞」을그저드림니다 보내라는분은엽서에

住所

氏名

神戶三宮郵便私書函四一七號

삿보로 세루─

品質第一 信用第一 製産第一

宮內省御用達 大日本麥酒株式會社

四月六日特別封切 破格의大料金 階上 大人四十錢 小人二十錢 階下 大人二十錢 小人十錢

월리암·폭스超特作映畫 푸렝크·보세기氏監督

巴里의화라 十卷

巴里는엇더한곳?巨匠보세기氏의銳利한메스는果然무엇을看破하엿노 코아말앗는가名優엘로자스氏의得意의熟演은錦上添花로 사랑과노래와쌋스또그리고…

월리암·폭스特作映畫 쪽포─드氏監督

極北滑走 七卷

나시캐롤氏主演의떠리映畫 월리암·폭스特作映畫 톰믹스氏主演

天下擊破 六卷

新說 大活劇 高級 名畫

團成社 電話光九五九番

四月一日부터 特別大公開特別料金! 晝=十二時半 夜=七時半始映

◇유니버─살社特作映畫

西部冒險活劇 깁손曲馬王 全六卷

監督……월리암와이다氏 主演……후─드깁손氏熱演

◇유니버─살社特作映畫

喜活劇 데니의나포레온 全六卷

監督……월리암·셕스크 主演……레지놀드데니氏 노라─렌孃

◇大유니버─살社超特作映畫

大雄篇 西部戰線異狀업다 全十五卷

監督……루이스마일스톤氏 主演……류이에야스氏 레이몬드크리피스氏

仁寺洞 朝鮮劇場

封切 楊子江 全十二卷

監督……李慶孫氏 撮影……韓昌燮氏 主演……金昌根氏 南國月孃

朝鮮劇場

東海岸漁民의重大問題인 鰮肥共販反對

咸北製造業者大會열고 수산조합임원까지불신임결의 熾烈한當業者는反對

【淸津】 기보─온유비공판문제로인하야 함북제조업자대회(咸北製造業者大會)를청진에서개최한다함은 이미보도한바어니와 지난사일오전열시부터 청진공회관에서 동대회를 개최하엿는데 함북각지로부터 온삼백여명의 제조업자와 오백여명의 방청객이 쇄도한가온데에서 최수성(崔壽成)씨의의미심장한개회사를 비롯하야 대회임원선거에들어가 각지대표도 위원을선정하고 동위원에게 림시집행부선거를한 결과의장에 장정(長井)부의장에최수성위원에(李恒鍾、朴成熙、黃鎭文、中川、朴俊鶴、都東株、朴鎬濬、淺野、佐藤、城崎、辛良極、金裕順、薛卿東、蔡鶴林) 동제씨가당선되여 의사를 진행하엿다는데 경과보고에들어가서 설경동씨로부터 작년칠월 이십일각도대표가온유비 가격을 인상할방법에대하야 총독부에 탄원하엿다는것을 비롯하야 일월십구일 총독부주최인 온유비발전책으로 연안제조업자 대표를회집하여 협의할때에 일본내에서 산출되는온유비만 이백만관이나되여 그가격이 일천사백만원을 점령하고잇스니 생산제한으로써 온업을 부흥하기로되엿다는것과 함북수산 총대회가 상월구일개최되여협정안을반대한결과로 다시림시 총대회를개최키로하엿다는데 근일신문지상을 통하야 본즉 총독부와 매수인간에 가협정이 성립되엿다 하니 이것은 동해오도어업관계자의 사활문제라고 생각한다 우리생활비로 일개월에 이원오십전식만이라도 된다면 더말치안켓다 우리는 살길을차지위하야 노력을 앳기지 안엇슴에도 불구하고 불미한 파괴주의자라는 등의보고가잇슨후 중천(中川)씨가 등단하야 총독부의 금번의행동은 너무도 무자비라고하는 동시에 더욱히 조선산품(朝鮮產品)을 북해도(北海道)의 산품과비함은부당하다 가격협정에 대하야서는 얼마나하면 어업경제를확립할수잇스리라는 예산이 업시는안되겟다 이것이 어민대중의 사활문제라고 생각하는 동시에 전조선의 문제라고 보지안흘수 업는것이다 더욱이 최저가격을 확정하려는 리유가나변에 잇스며 수산조합의 리익과그목적이 무엇인가 일수판매가 목적이 아니라면 우리에게 엇더한리익을줄것인가그결과는돌이어수수료라는명목하에서중간착취를 하려는것이사실이다그럿타면우리는필사적으로공판제를반대치안흐면안될것이다정어리로하야 근수십만명이 권생명을 붓치어살어가는 차제에잇서 수십만명의생활을 파산식히고 어업자맛제조업자의 형편을 옹호함에지나지 안는 안은주력으로 반대치안흐면안될것이다 우리는 반대하기위한 반대가아니라 살길을위한 반대란것만알어어되겟다는등등을론한후 축사에들어가 서원의일(西原義一)씨는자본제도가산출한모순을 적발한일이 잇섯다 명천에서온 진정서랑독과 다음과가튼 결의급각지어업자를 맛정어리류두일동에대한분의제안토의등이잇섯다한다

◇決議文

一、魚船一隻六個月間所要消耗費九百六十九圓으로하고이에對한製造費六와一罐에對하야最低價格毎十貫三圓으로로一個年間一手販賣를希望

但右와如히一手販賣不成立할時는共同競爭入札을할

二、低利資金最小限度에三百圓으로할

三、現在鰮油肥水産組合役員中態度曖昧한幾何役員은自己利益을爲하야潛行的行動을하는者잇슴으로組合長과理事以外의役員을全部不信任키로함

咸北鰮油肥製造業者大會

價格激減으로 汝海漁民困難

정어리잡이로살든 萬餘名이나되는漁民

【汝海津】 함남단천연안(咸南端川沿岸)에 허터저잇는만여어민(萬餘漁民)은 바다에다목숨을걸고지내다는바 그들은오로지수년동안 정어리잡이에만의생활의활로를 이라고하야 생사를불구하고 다닌다는데 갈수록년래로부채만늘어가고 어민의 생활은 일층궁핍하여 이지음은무케미로 잔명을보존하야 간다함은 지상을 통하야 세인이공지하는바어니와 이에까지 만여어민의 사활문제(死活問題)인온어가격(鰮魚價格)을 정치 못하얏다는데지난일일에온어가격문제(價格問題)로 말성이만헛다하며어케문케의 내용을 탐문한바에의하면 재작년일관(一罐)에 이원오십전 가격을 작년에는폭락이란 구실로 일원삼십전식을여고 제조업자들은 선어합으로 피차쌍방리해상반으로말성만놉다가 결국 정치못하얏다가 지난사월일일에 여해어우상조회 위원회를열고 만반으로 귀책을강구한결과 그익일에 일반어민이모와 정하려하엿스나 회원이 모으지못하야 아모러한 성과도내지못하고 헤여젓다는데 실로만여주민의 사활문제인 온어가격문제를 일반은 매우주목한다하며하로한쉬의 밥도못먹는 어민은신중히 대책을 강구하는반면에문제락착여하가일반의퍽주목거리가된다고한다

아 여시경각지에잇는 로동단체를 동원하하며 현재지부가 설치된곳으로서는 왜관(倭館) 포항(浦項)하양(河陽) 경도(慶道)등이요 사실은 원산에 로동청의가입어낫슴에 자기네들이 올나가서 그네들의 내막에 무엇이 잇슴것을 짐작하고 조사하여 보겟고 여러가지 부정사실이 잇는것을 적발하야 징역까지 보냇다는동도 왜관지부회관을 건축할예산원기백원을 보조 하엿다는등 여러가지 [illegible] 한사실이 잇섯다는데 모편의말을 들은번 왜관지부 회관건축할예이 배백엿원 바게 업섯는데그몰랑 의주의 주창이 이상하기도함으로 로동자속이며 일반은크게주목할뿐만 아니라 그동을크게비난한다고한다

▲金泉高普校上樑式擧行

【金泉】 경북김천(慶北金泉)에서는 지난삼일 오후오시경에 금릉면부곡동에서김천고등보통학교가교사(후일에강당으로사용할것) 상양식을거행하엿다고 하는데 준공계약기일은 래삼일내로 되엿스나 여러가지 사정이 잇서 출잡하오는 이십일내로는 완료가되리라는데 학생에게 미안하지만은 그동안은 불가불개학을못할형편이라고한다

密陽青年同盟 執行委員會

【密陽】 지난사월삼일오후세시경에 경남밀양청년동맹(慶南密陽青年同盟)에서는 위원장대리김희순(金熙淳)군사회로본동맹제산회정기집행위원회를열엇는데 의안중의 어린이날 운동의에드러가서는 어린이날준비건이의(意義)를구명하는동시재래의소년두려지도정신을배격하고 금년의 서울서이러난 소위어린이날준비위원회를 비판하야 밀양소년동맹으로하야금탄핵안을제출키로 지시(指示)하며 밀양소년동맹의 어린이날준비에 후원키로도하고 다음과가튼 제토의안을 토의하고 폐회하니 오후네시반이더라

一、加盟員受理의件

一、委員補選의件

一、沈衢支部에關한件

一、어린이날에關한件

一、市民大運動會主催의件

元坪에서도 乞人群激增

【善山】 경북선산군귀미면원평동(善山郡龜尾面元坪洞)은정거장이잇는시장임으로요사이걸식군이 조석으로 사오십명이상소위집적히고잇는집마다와서밥을달라는등이현상으로나가다가는장차집적히고 잇슬사람도못살것이라한다

地下金剛 蝀龍行 (五)

寧邊支局 藥泉生

一行은바쥐나르는蝙蝠洞을지나二百米突前進하니 蝙蝠의이지못하겟다 그러나神奇한洞窟의形像은變化不測하야、나갈사록探勝客의마음을도든다 이리하는동안에 一行은石溪門前에當到하엿다 門前에當到한一行은 地獄門前에佇立한罪人의身勢와갓하야 무슨下回를期待되고잇는態갓다 해에石門안으로冷風이부러나오니 그바람에 石門이열니는듯 K君과나는 얼뜻門안으로 뛰여드럿다 門은엇지나좁은지 원만한동행보는念도못냄狹門이다 門을써드러서니 廣場은또展開되여잇다 門을連하야 左右에羅立한石筍은 地下將軍가티 몽치도들고 칼도들고 鐵椎도엇메여一見地獄景과갓다

四百坪廣場의 蝙蝠洞風景

石榴를건너十米突올나가니 傾斜五十度의언덕이 다엿다그언덕을허우적거리며올나서 三十米突을나가니 압헤는四百坪平坦地帶가잇다 컴컴더나가니 異臭가코를찌르고 異臭의審音이洞天에反響한다 무엇이잇나?하고 縱嚮가다듬어 횃불을 左右石壁과土窟에 드려대이니부실부실落이떠러지며 무엇인지 드득하고 휘휘날러간다무엇이石壁에부터치며 쐬쐬한다

一行은몹들 드려怪奇한物體의存在를차지니 그는바쥐엿다 박쥐무리가 횃불빗헤散之四方 날느는것이다 이洞을蝙蝠洞이라 洞도그 丈餘의 白玉石筍이突立하야奇觀을呈한다 一行은박쥐모리를하다가언덕을나렷다 洞의廣大한規模는練兵場에 지지안어히미한횃불빗으로는 全部를探見할수가업다 무엇보다照明의不備는 白玉鍾乳의美을破壞하는것으로照明設備의必要는여기잇다

多佛洞지나 寂照塔으로

石溪門을넘어 五米突을前進하니 보처님반흔多佛洞이라千餘坪洞床에石筍이散立한것이맛치佛像과恰似하니 多佛洞이라 天井의高三十米突에 左右岩壁에매여달린石鍾은 地下金剛蝀

神秘의造化다 洞天으로落下하는 [illegible]

龍窟의佛像은 [illegible] 부처(石佛)들은 지금도[illegible]하는것으로 불을빗처면 一身은透明體가되여 前便의人形을누바지집작할수잇다 白色青色淡黃色의奇奇妙妙한 形態는作한石筍은

이多佛洞에서만볼수잇는洞中一의名區다 一行은多佛洞부처님을禮讚하는 獅子石筍을갖도라 洞中首位佛인如來佛을拜謁한다

됩히五十米突 高二十米突이남는 石壁鍾乳는自然的으로山水屛風이여 회입하게둘녀잇고 그속에石筍이안젓스니 卽如來佛像이다 佛의丈三米突의座像으로半透明體이니 거妙香山普賢寺의如來佛과비슷하야 그慈悲眼光은 全洞中의安危를一掌에간직한듯名嗣도그럴듯하게붓처거니와 自然의造化神妙함에는一驚치안을수업다 一行은瞥嶼嗣를마지안으며如來佛에게平生所願을올니고 佛影瀾으로向하엿다

佛影瀾의폭이 깁피五米突로三十米突全幅에출렁거린다 마즌便如來佛像이 瀾中에影子를던지니 이름이佛影瀾이라 一行은瀾水에洗面음하고一息한다

여기저기散在한大小石筍佛을求景하고 寂照塔으로감도라도니 石壁가에羅立한石筍은 火焰에反影하야燦爛하다 塔의高는五米突의三層塔으로 長安寺의 寂照塔과 흡사한 舍利塔이안인가고생각된다 네귀(四角)에鍾乳갓흔鍾乳와 石筍이 오리오리하게 달녀서風鐸가 잇서보인다

佛遊洞에서 九龍淵으로

一行은 佛遊洞을차저드니洞은바로寂照塔가에잇다 天井一米突內外에 幅이六米突의一小洞窟으로 佛乳石柱는 屹立羅列하엿스니 그래서佛遊洞인가洞을지나前面에잇는 九龍淵에臨하니 못물은맑고바람은洞冷하야 地下의本色을낫타낸다 池淵의周圍三十米突 水深六米突이니洞窟中第一의深淵이라한다가에 佇立하니恰似地上金剛九龍淵에 臨한듯하고石筍鍾乳의굴곡으로 솟아여나오는물소래는 洞天에 反響하야 불빗헤물결은 金波銀波로출렁거리니 別天地의神秘는이곳서볼수잇다 九龍淵에서十分休息하고 十米突前進하니 雄大할손十大王은 冥府殿을求景하는듯하다 第一座에閻羅大王 第二座에超江大王 第三座에秦廣大王⋯⋯이러케列座하엿는데맛치罪人을訊問하는形狀이다 金剛山의萬物草를보는듯하다 이에十大王을下直하고 前進하니行路는極險하야放心할수가업다 (寫眞은寂照塔)

木浦下水工事 二百勞働者騷動

◇……請負業者事務室로殺到 二個月間勞賃不拂로

【木浦】 지난사일오전열시경에 목포평정조사무소(木浦平井組事務所)문전에는 수백명의로동자가 몰여들어평정주길(平井周吉)이란 일본인을상대로하고 일대소란이 잇섯는데 그내용을 들은바 전긔평정조는 광주평정청태랑(光州平井盛太郎)이라는청부업자(請負業者)의임시사무인데 전긔평정청태랑은 목포부하수공사(木浦府下水工事)를 목포부청과 칠만팔천오백원에 청부게약을하여 이래 이개월동안 약이백여명로동자를 다리고공사에 착수하여나오든 터인데로동임금(勞働賃金)도 잘주지안흘뿐아니라 부청과 게약당시에 로동임금을 최고칠십전으로정하엿든것인데 중간착취를 하여버리고최고사오십전에불과한것이나마 두달동안 밀리여오는로동임금이 약이천여원인데 부청에서는 평정이라는 청부자의불미한것도 탐지하엿스며 평정의 청무자금(請負資金)을 대여주든 자본주도 평정을반대하자 공사는 진행할수업슴으로 목포부에서는 청무게약을 해제(解除)하게됨으로 이래두달동안못준 로동임금도 차일피일하고주지안흠으로 임금을 내여달나고 그가티 일대소연이잇섯다고 한다

金泉勞働界에 注目되는事件

【金泉】 경북김천(慶北金泉)에서는 요사이 김천로동친목계내에 괴괴한사실이 잠복하여 그계원들은 더분개하야 사태가매우 험악화하고잇다는데 이제탐문한바에 의하면 지난삼일에 대구로동회(大邱勞働會)에서간부량인이 김천에와서 김천친목계원들을 개인으로 방문하고로동계를 회(會)자로 변경할수잇슴을 로동단체를 통일하지안흐면 아니된다고하야 대구로동회에가입을 만이밧고 니어대화정(大和町)에잇는김충렬(金忠烈)집에서 김천로동계 중요간부김만규(金萬圭)류봉춘(柳奉春)림창배(林昌培)등 삼씨를 초청하

水周面水災民 荷物自動車로移送

보는사람마다눈물을흘려 一日堤川郡通過

【白雲】 영월군수주면(寧越郡水周面)수재민일백삼십호가 두대로 난누어서 수재지인수주면을떠나 강원도회양(江原道淮陽)으로 이주하라고 충주역(忠州驛)까지 장사행열도보로출발하엿다함은 이미 보도되엿거니와 그러나 제천(堤川)까지는도보로 거렷스나 도저히 더는모두가 걸을수가업서 하는수업시충주역전하물자동차회사(忠州驛前荷物自動車會社)와 교섭후하물자동차로 일대삼십여명식 이송하엿는데 전부가 떠러진의복과담요얼굴들은 참아볼수가업서 보는사람마다 하물차안으로 가득히실어가는 광경을 볼때에는비참한눈물흘금치못하엿다한다

自動車안에서解雇

하물자동차로 이송하든중 차내에서 해산한사람까지잇서 장차목적지까지 가기에는 산모와어린아이는큰곤난일듯하다한다

慘狀同胞의 救濟會를組織

국내동포에동정금모집 중국당국에항의하기로 滿洲南山城子에서

【南山城子】 만주남산성자부근동포의 참상과 그구제회를조직한다함은 긔보한바어니와 지난이십구일밤 유지제씨의발긔로 동시대동호내에 참상동포구제회를 조직하고곳동포의 참상을 널리국내에선전하야동정금을 모집할것과 중국당국자의 무리한압박에 항의할것을결의하엿는데 국내동포의 만흔동정을 바란다하며 그역원씨명은아래와갓다

◇役員氏名

委員長崔弘九 庶務金麟瑞 朴永昊 經理朴用彬 鄭文翊 宣傳募集金龍水 鄭文杰 崔胃峰 調查崔寬聖 金泰龍 金龍一 李鴻山 以上

陽德元山間 自動車開通

【陽德】 적설로인하야작년십이월부터 만사개월간 자동차가통치못하야 교통에 불편을늣기든중 차난이삼팔일부터 대동자동차상회양덕지점(大同自動車商會陽德支店)에서 다시운전을개시하야 매일일차식 왕래한다는데 일반에만은편리를 주리라고한다

身病悲觀코 鐵路에投身自殺

영천여부군의참혹한일

【永川】 경북영천읍내성내동 사는 김봉석(金鳳錫)은 지난삼십일일 오후열한시쯤 되여 집안사람들의 잠든틈을 타서 자긔집에서 약일리이상의 거리가 되는 금호면황정동(琴湖面凰亭洞)부근긔차선로에 몸을던저무참이도 세상을 떠나바렷는데그원인을 들으면 그는오래전부터소위 현대청년병이란 심경쇠약에 걸리어 고민과신음으로괴로운세상을 저주하며 항상자긔가족들에게 나는죽어바리는 것이안락이되겟다는 말이잇든바 그와갓치 죽음의 길을떠난것이라는데 동열두시경에야 한방에잡들엇든가족들이 발견하고 사방으로 찾다가 찾지못하엿다데 그익일인 오전일곱시경에 마참그부근 도남동구장에게 시체가 발견되어이급보를 접한당지경찰서 사법주임이하와 의생과병학씨등이 현장에림검한바 긔차에 목사된것이판명되엿다하며 일반은 아모리차서로이라할지라도 사람이 죽는것을보고 차부가그대로 저나가는것은 인도상눈케이며 그가족들은 장차엇더케 살아갈것인가고그에게매우동정한다 한다

剝奪當한小作權 農組斡旋으로回收

단천농조의교섭으로 移動안키로地主言明

【端川】 함남단천군광천면운천리(咸南端川郡廣泉面雲川里)에잇는김모(金某)는단천에서굴지하는 대지주로서 부근에오륙십호의 소작인과 관련을맺고잇든바 지난삼월일에 당시에게주하는 소작인 김상현(金相憲)최익현 김리섭(崔益鉉、金利燮)등륙칠명의 소작권을 파종긔입에 불구하고 소유권이동을구실로 박탈하여버렷슴으로 단지목숨을 거긔에걸고잇든 소작인들은 불시에변을당하고 종종협의한결과 대표최모(崔某)를 선출하고 당지에잇는 단천농민조합운천지부(端川農組雲川支部)에보고하여 회수책을 위임하엿슴으로 농조에서는 지난이십일일에 대표동병히(董炳禧)의 일인을 권긔소작인대표와함께 김지주에게 파견하야 담판한결과 마츰내 박탈된 소작권전부를회수하고 그외에도 당시 윤동영(尹東英)의 소작권을 박탈한것도 지난이십구일에 농조에서위원장 김상섭(金相燮)씨를 파견하야 회수되엿다하며 금후로부터는 소작권을함부로 이동하는 버릇을안하겟다고까지언명하엿다한다

平壤帽組委員會

【平壤】 평양제모(製帽)직공조합제삼회집행위원회를사월삼일 평양륙로리 로동대회에서열고 아래의사항을 토의하엿다

一、聯盟代議員選擧에關한件

代議李昌淳 黃永譯

二、聯盟大會建議案作成에關한件

三、會員增募에關한件

四、會員整理에關한件

五、定期大會召集에關한件

期日 四月十八日午後八時

場所 平壤府陸路里本館

九年間派爭은 長老自治兩派遂合同

【大邱基督教紛糾事件】 注目되는今後事態

【大邱】 대구남성정야소교례배당(南城町禮拜堂)을중심한자치파(自治派)와신정(新町)경정(京町)의례배당을망라한장로파(長老派)사이는이래구년이란장구한세월을두고 교파분쟁을계속하여오며 신성한 교회문제가 법정에까지오르게되여 대구지방법원(地方法院)에서의심과복심에까지 오르게되여 아즉도문제가 해결되지못하야 그동안이가티서로 반목이 심하여오다 가금번정남수(鄭南水)목사가대구와서열변으로설교하는가운데오래도록싸와오든그들은밋는사람의본의로서의감심된바잇서서 천에잘못을사과하는동시에서로타협하기를주장하야 지난일요일에 양부의교인이 한태모혀 남성정례배당에서 천여명에달하는 례배의성황을 일우엇스며 이에대하야 자치파의 목사이든 리만집(李萬集)씨는 강단에올나서말하되 가튼교리아래서 파쟁의반목이 잇다는것은 심히모순이요 죄악이니 압흐로는 크게교파를초월하야 서로밋는형제의 화목한사이를 이루는동시에 과거에서로 언어와지 불통되여 지나든밋는 사람으로서 만흔죄악인것을뉘우치지안홀수 업다고말하며 권리정남수씨의 설교하는중에는 천여명의군중이 과거를뉘우치는눈물의 울음으로변하야 완연한폭청을 이루엇다는데 이러한이파연 여러가지 복잡한내용과 곡절을 잘통과하야 영원한 타협이 성립될는지 일반은주목하고 잇다한다

生活難으로 自殺

【兵營】 전남강진군작천면내곡리(康津郡鵲川面內基里)김정갑(金正甲)이는 팔십로부모와 어린처자를남겨노코 지난일일 새벽한시경에 집안사람들의 곤히잠들을타서 자긔후원의 감나무에 목을매여 무참이도이세상을떠나고말엇다는데 이제그죽엄의 원인을 집안사람에게듯건데 가정에도하등의 불평도업스며 아마도생활난으로 그와가치 세상을떠낫다고 추측되는바 죽은부모와 어린처자의권도는 참으로 비참하리라한다

舊地主水組費맷고 新地主는作權移動

무리한지주계급의횡포 六十作人은抗爭

【長城】 전남장성군황룡면월평리(全南長城郡黃龍面月坪里)김모(金某)의토지를분하는데 장성면령천리(長城面鈴泉里)는 일백팔두락은 작년십이월에 능계면 능성리(綾溪面綾城里)유병찬에게 매도하고 월평리논일백 오십두락은 목포북교동(木浦北橋洞)문재철(文在喆)에게 지난삼월에 매도 하엿섯든데 수리조합비(水利組合費)약륙천여원이나 되는것을 전지주김모는자긔가 부담 하엿든것을신지주들은 소작인에게 물리게되여 한마지기 평균사원식이나 물고 소작료는 전에 비하야 올리게된다면 너무도무리하다하야 물의가비등하든바 요사이는 지주대리로부터 전지주배소작인은 전부정리하고 새로히소작을 난호게되엿다는데 전소작인 륙십명은 호구지책이업서수차이나 소작을식혀 달나고 요구하엿스나 이에응치 아니하고전연거절함으로 수배명 생명에관계되는 문제인만큼 일반은 주목하는중 이라하며 소작인들은엇지할수업서 경찰에호소 하엿다는데 의행위로 정의의 제일단바이것이성공치못하는때에는굶어죽을지경이라고한다

▲留學生歡迎會

【龜浦】 지난 이십구일밤 여덜시에 동래청년동맹귀포지부(東萊青年同盟龜浦支部)에서 제이회유학생환영회(第二回留學生歡迎會)를본회관에서개최하얏는바그대들을고대하든지방여러인사들은깃붐에넘치는우슴을 띄우고 대만원으로마지게 되엿는데 만장일치로기다리든 시간이되매 지부장조봉안(支部長趙鳳演)씨의개회사가잇슨후유지김명구(金命九)씨의 환영사를맛치고 학술강연이 다잇섯다한다

大邱市內男女見學團募集

時日 女子四月十三日午前九時半道廳前集合 (男子未定)

申請期日 四月十一日까지本支局으로

見學地 專賣局、刑務所、配水池、製絲工場、郵便局、道立醫院

主催 朝鮮日報大邱支局

紅樓夢 (六六)

例雪 譯 夕影 畫

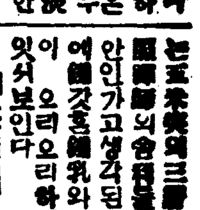

「그것이야 원망할수 업겟시 이방이 뭐로 물이가까우니또 물우가 향그로운 꽃이테다가 이방안이 또 향그로운 죽 이따위 버려지물이아몰우 꽃속에서 자라난것들이니까 향내란 말으면 달겨드는것이지」

보차는 이러케말하며 그손에든 바누질을보니 백공단에다 원앙새가 연꽃을 희롱하는양을 수노하 붉은연꼿싸 푸른잎이며 오색원앙이 퍽 교묘하것다 보차는

「아이고 어쩌면 바누질이이러케도 고우냐! 이건 뉘것이게 이러지도 큰공을들이는냐?」

하니 습인은 침상우를 향하야 입을삐쭉한다 보차는 웃으면서

「커다케컷는데도 이런것을띄니?」

습인은 웃으면서

「그가 원시 이것을 아니띄려고하기때문에 특별이 맨들기나 조케해서 그에게보이면 아니띄래야 아니띄지 못하게 하자는것이지요지금날이 더우니까 잠잘적에도 모지 조심을아니해요 그를 띄어서 이것을 띄게만하면 비록 밤에 이불을 잘안덥드래도 괜찬켓지요 아가씨는 이것을 보시고 공을들엿다고 말슴하시지마는 지금 그의몸에 띄고잇는것은 못보셧지요」

보차는 웃으면서

「너야말로 수고를퍽한다」

습인은

「오늘은 한참햇드니 목아지가 시고아퍼요」

하며 웃으면서

「아가씨! 잠간만 안저게서요 내좀나갓다가 곳 들어올게요」

하고나가갓다

보차는 그바늘질만 들여다보노라고 다른생각업시 몸을옹크려 곡 습인이가 안잣든그자리에가 안잣다 그리고 또 그바누질이 볼스록 아름다워서 저꼴에 바늘을 들고 습인을 대신하야 하기를 시작하엿다

이때 맛침 대옥이가 상운을 맛나서 갈이 습인에게 치하하려오기로 약속하고 두사람이 이홍원으로 와서 아주솔솔하게 고요한을보고 상운은 곳 몸을돌려 먼저 결채로습인을찾아가고 대옥은문득 창밧게와서 사창을격하야 안을 들여다보니 보옥은 분홍사적삼을입고 침상우에서 잠이들엇는데 보차가 그겻헤 안자서 바누질을하고 그겻에는파리채가노혀잇다

대옥은 이경상을보고 그만정신이 아득하얏다 엇뜸을참하야 한동안 오두먼이섯다가 또 입을쥐고웃스나 웃음소리도감이내지못하고 꼿손짓을하야상운을 불럿다 상운은대옥의하는골을 보고 무슨별소분이나잇나하야 얼톨와서보고는 웃으려하다가 갑작이 보차가 평일에 자긔에게 후이굴든생각이나서 얼른 자긔의 입을가리며 또 대옥이가보외입이발려서 남을놀니치아니할을 알으로 그가 놀리기나할까염려하야 곳 얼른 대옥을 끌면서

「갑시다 내가생각하니 아까 습인의말이 낫에 연못으로 빨래를 하려가겟다고하드니 아마거긔로갓나보우 우리습인이나찻으러갑시다」

하매 대옥은그의뜻을짐작하고 냉소하면서 그저상운을 따러갓다

보차는 막 꽃송이두어개를수노려니까 보옥이가잠꼬대 소리를지르며 욕을한다

「중과도사의말을 엇지밋어! 一금옥인연(金玉因緣)이다 무엇이야! 나는목석인연(木石因緣)밧게는몰라!」

보차는이말을듯고 깨닷지못하게 어찔하엿다 맛침습인이가몰어와서 웃으면서

「아즉아니깨엿서요?」

「내가막 임아가씨와 사아가씨를맛낫섯는데 그들이들어오지안햇서요?」

하니보차는

「그들이 들어오는것을 못보앗다」

하고 인해웃으면서

「그들이 너에게무슨말을하지안튼?」

하고고물엇다

(註)금옥인연은 보옥과보차의연분을뜻함이요 목석인연은 보옥과대옥의연분을뜻함니다

朝鮮日報讀者割引券

一割引 (每一人限)

期間 自四月一日 至三十日

光州邑 [illegible]信金物店

光州支局

食用茸人工栽培講習會

申請場所 朝鮮日報南原支局

定員 約百名

科目 松茸、椎茸、[illegible]茸、부나시메지、나마메타케

講師 京城硯農社 韓[illegible]山

日時場所 追後確定

會費 一圓 (實習費若干)

主催 朝鮮日報南原支局

後援 京城硯農社

第六回咸鏡蹴球大會

日時 四月十八、九兩日間

場所 咸興市民運動場

申請期限 四月十六日

申請場所 永興體育會

參加資格 青年、少年、幼年無制限

選手 各團十一名後補二名

身長 青年無限、少年五尺二寸、幼年四尺八寸

抽籤 四月十七日午後九時 永興體育會

主催 永興體育會

後援 東亞、朝鮮、[illegible]支局

債鬼에게졸려서 夜間逃走者續出
義城安溪一帶의農民 荒廢되는農村相

【安溪】경북의성군(慶北義城郡)안계일대에는 만여농민의 식량결핍으로 초근목피를 주식으로 하여 그들의 생도가막연한바 차차로궁춘을 당함에날어먹을것은 업고더욱이성화갓흔 채귀의 독촉에견되다못하야 남부녀대로 유리하며밤중에 남몰내 다러나는자가날로증가한다고한다

金泉鳳山面에 覆面强盜出現 범인은오리무중

【金泉】경북김천(慶北金泉)에서는 지난삼월삼십일일 오전세시경에 봉산면덕천동(鳳山面德泉洞) 정한민(鄭漢珉)씨집에 침입하여 현금삼원을 탈취하여 갓섯고 곤봉을들고 복면한강도가 칩입하여 현금삼원을 탈취하여 가사실이잇다는데피해자인정씨의말을들으면 매우 생활에곤궁한사람인것갓다고하는데이급보를접한 김천서에서는 극비밀리에범인체포에 극력진력중이나 범인은 아즉오리무중에 잇다는데 혐의자두명을 취조하는외에 진추중이며 강도사건이 뒤를니어 발생되는터로당국에서도 두통을 알는중이라고한다

窮春과戶稅納期
廿二萬道民의便宜如何 江原稅務當局延期主張하나 歲入缺陷으로一蹴

【春川】강원도의호세(戶稅)총액은 삼십삼만팔천여원으로 가옥세(家屋稅)를합하는춘천면을 제하고는 매호평균일원오십전식도내이십이만오천여호에게이를부과하야 사월과구월등 이기로 납세를분할하야 해마다이를증수해오는터인데 그랍과가 농가의 생활이 가장궁핍한 궁춘임으로 해마다 증수상크게곤난을당한경험도 잇거니와 더욱금년과 갓흔해는 불경기가 심각하야날로 파산자가속출하는터로 작년십이월말일과 금년 이월말일을범정납기로한 지세(地稅)의 완랍에도 여간한곤란과 무리를한 바가안인 전례에감하야 벌서컨부터 강원도세무당국에서는 호세납과사월은 보리(麥)며목인 륙월로 케이긔인구월은 추수가못난 십일월경으로 물려스면하는 의견이 잇섯는데 제일긔랍긔사월는 년도초도 지방비(地方費)수입에 결함을 생하야 학교 교원의 봉급갓흔것을지불치못하게 된다고 그대로밧기로 되엇다한다 금년과가튼해는 강원도의 출납회계가륙백만원을 산하고잇는터로 일긔호세 십오륙만원즘은 엇더케고류용할수 잇슬것이어늘 납세호수 이십이만오천여호를산하는도민 전체의 편의가되는 세무당국의 연긔 희망을 단연거더차는것은 매우괴이한바라하겟다 이에 대하야 도세무과모씨는 말한다 『엄의다른도에서는 륙월과십일월로 연긔하고 잇는곳도잇습니다 본도는 이번늡긔는할수업고 구월 케이긔나엇더케 연긔해볼가합니다 연긔를하면 내는편도밧는편도대단히편하게될것임니다 일개 지출관계로 다수도민의 편의를막는것은유감입니다』운운

金鑛王의 紀念碑
세운다는계획

【新義州】평북삭주군구곡면 신안동(朔州郡九曲面新安洞)신연금광주(新延金鑛主)박근식(朴根湜)(三二)씨는삼월오일에자가용자동차를 타고신의주로 오다가 동군판막령(板幕嶺)밋헤서잘못하야 자동차에서 떠러저 절명하엿다함은 긔보한바 인데 박근식씨는 성격이 관후하야오십평생에 금광업에 종사하면서 도로동자의 편의를 만히도아주엇고또 조선금광계에 다대한공헌이잇다하야 지긔들은 박씨의 긔념비를 건설하고저 최근발긔하야사무소를 경성죽첨정(竹添町) 최창학(崔昌學)씨방에 두기로하고 전조선에 널리 부금을모집한다고한다

七高學生窃盜
遊興하고잡혀

삼월이십구일오후십시경에경성역(京城驛)이등대합실에서부산빈정(釜山濱町)에거주하는판본모(坂本某)의 소유 대형『츠렁크』를 엇더한자가 절취하야간 도난사건이 발생한이래 소관본정경찰서(本町署)에서는그범인을 엄탐중이든바 삼일정오경에 시내 명치정(明治町)일정목 미야부행웅(宮部幸雄)방에잠복하고 잇는범인을체포하야다가취조한 결과 범인은 록아도(鹿兒島)출생으로 현재 록아도제칠고등학교(七高) 문과(文科) 일학년에 재학중인 미본일웅(米本一雄)(二〇)(假名) 이라는 학생으로서 그의 부친은 현금평북모관청(平北某官廳)에 봉직중인데 춘긔휴가(春期休暇)를 리용하야 귀성하엿다가 학교로 도라가는길에 경성역에 하차하야 악심을 이르커서 러꺼의는을속히여『츠렁크』를집어다가그이튼날 대담하게 삼월(三越)에가서 소형츠렁크와 밧구어 넛나다가 거젼숨당 ○후 그속에 드러잇는 『모닝』양복벌과 다른의복파힙에 봉내정(梁葉町)일정목 미야(米衆)견당국에 사십환원에 뎐질하야가지고 신정(新町)과 도산(桃山)유곽에서 가지고가든 려비오십원과 아울러 소비하야버린것이 판명되엿다 그리하야본정서에서는 취조한후 건도잇는 학생의일임으로 훈계한후 책임자에게사일에인도하엿다한다

下女에게失戀當코
電信柱에縊首自殺 동행인이지나다가발견

【新義州】 삼월삼십일오전네시사십분경 평북강계읍내(江界邑內) 본정소학교문전에잇는전주(電柱)에다가목을매여죽은 사나히가 잇는것을 통행인이발견하고곳 경찰서에 계출하는등 야단이이러낫섯다이자는그곳려관대정관(大正館)의인력군으로 잇는희천(熙川)출생의 안배옥(安培玉)(三三)인것이판명되어시체는곳그아우에게인도하엿다자세하게된원인은그려관하녀와정다운사이로지내나가일개월전에 안배옥은 다른곳에가서 지내든중그녀자의 아리따운 모양을못니저지못하고 다시도라와서 그녀자와 결혼하자고 청하엿스나 이미정떠러진녀자는 거절을하엿다 이것이괴막히고 분해서 그와가티 전신주에목을매고 죽은것이다 이소식을듯고 녀자도 자책에못니기어 그날밤 일시경에 양잿물을먹고 죽은사나회의 뒤를따르려다가 집안 식구에게 발각되어응급치료를한결과생명만은구하엿다한다

重要商店殆半燒失
被害額이六萬圓
◇二十五戶全燒코四十八戶半燒 원주로응원청해다섯시간만에진화
橫城大火의詳報

【春川】 지난삼일오전령시십분경 강원도횡성읍내(橫城邑內)에큰불이잇섯다함은 긔보한바어니와 이제그상세한바를 도보안과에 도달한보고에 의하야 듯건대 최초의발화는 읍하리윤태원(邑下里尹泰元)의집에서시작되엿는데 맹렬한 남풍이불어 화세맹렬해지면서 삽시간에 당시의 중요한점포가 들어찬 시가로 연소되야암흑에 잠겻든 밤시가에는 화광이충천하야 불가리에 잠기엿스며 당시경찰과 소방대의 출동은물론 피해가족들과 가타시민들도 거의총출동이되야 아우성을치며 벼안인수라장을 일우엇섯는데 수리에 편이여의치못하야 화세는 갈수록 맹렬해질뿐임으로 그곳서 사십리(조선리수)밧게 잇는 원주경찰에응원을 청하야 동서압는(원주) 경부이하이명의경관과 다섯명의 소방대가『뽐프』를 가지고 와서협력필사로 진화에 로력한결과 발화한지약 다섯시반이나되야 전소십팔호 반소칠호 합계이십오호 사십팔호를 소실진화하엿다 원인은전긔윤의 집실내에잇든 람포에서 발화된것갓다하며 피해총액은 약륙만원가량인데 보험가격는 칠호에 일만원밧게 안이되며이번피해자중에는 이삼호를 제하고는모다가산전(조선인)들뿐이엇다고한다 그리고 진화에로력하든소방대원명은부상하야목하 치료중이라한다

生活戰線에서 奮鬪하는幼年軍
가마니짜는유년군이점점느러가 【定平叭織大會서八才少女一等】

【新上】 춘궁을당한세민중에서는 발서식량이 결핍되여당장에먹고살것이 크게문제라 함은 매일가티 보도되는바 사실이어니와 이가튼곤경에 쐐진세민중청인들은 그래도 모진목숨을이어가기위하야 들과산으로 나아가고 로이들난 남어잇서하로종일『가마니』를짜노라고신고한다는날갓흐면 사랑하는 어머님의품안에안겨 어리광을부릴 칠팔세의어린몸으로 생활전선에 나서서악전고투하는 유년군이 날로느러가 지난이일 함남정평군문산면고산리(定平郡文山面鼓山里)에서열린『가마니』짜기경긔대회에는 출장선수이십오조(一組二名)중에는십이세이하의유년이 아홉이나 석겨잇섯다이가튼유년의망정 그들의손은 발서 긔계와가치도 숙련되여 이날일등입선은한을모(韓乙模)(八歲少女)한영필(韓永弼)(一五)의오랍누이라한다이얼마나농촌관경을말하는가련한현상인가

史內金化間道路 不遠修理着手 兩地間重要道路

【春川】 춘천군사내면(春川郡史內面)과김화(金化)간이등의도로는 량시간의 중요경제도로인바 아직것우마차가 통행을못하야 량지발전을 위하야크게

木船二隻顚覆으로 玄米千八百叺沈沒
【群山埠頭에생긴事件】

【群山】 지난사일오후열두시경에 군산항부두 계류(繫留)중인대판상선회사군산대리점(大阪商船會社群山代理店)소유케오호, 케십오호목선이척에 현미(玄米)천팔백구십오가마니를싯고 어두고 긔선이 입항하기를기다리든중 돌연히 습래하는비바람으로 전긔목선이 전복되자현미전부가 물속에 침몰하얏다는바손해는방금조사중이라한다

運動競技

選拔中等野球 第五日의戰績

大每主催第八回選拔中等學校野球大會第五日은 降雨로因하야五日에는中止하엿다가 六日午前九時부터 甲子園에서擧行하얏다

廣島3 松山0

第五日第一試合는廣島商業對松山商業準準決勝戰은松山先攻으로開始한바 兩軍猛烈히接戰을演하야 第五回에廣島一擧三點을獲取한外에는 서로得點이업시 三A對零으로廣商快勝하다

아리손優勝

【호놀루루三日發電】目下 當地에서開催中인『미-드•패시픽』庭球選手權大會에三日싱글스決勝試合에서 米國아리손選手는同國選手『홀』君을6—4 6—2 6—2의『스트레잇트』로打破優勝하고同大會더블스決勝戰은 四日擧行한바 米國『아리손』『홀』組는日本秋元 桑原組를6—0 0—6 6—2 6—4의스코어로打破優勝하엿다

새로實現되려는 五大學野球리그

野球熱이最高潮에達한 日本에서도大 國大等野球部에는優秀한選手가入部하야 相當한成績을뵈이는것을機會삼어 今回橫井春野氏의斡旋으로 上記二校에法大 專大 中大를加入하야五大學野球리ー그를 創立하랴고二日午後二時 東京日比谷松本樓에關係者가集合하야 創立을決議하기에이르럿다이會議席上에는 東京市臼上助役도出席하야 方今東京市에서 芝浦에野球場을 設置計劃中에잇는즉新五大學리ー그에서는 이球場을使用하기를 希望하는意見을陳述하엿슴으로 이新리ー그는球場의 便宜를得할關係로 來九日또開催할會議에서 具體的協議를遂行하야 實現시키기로하엿다

京城府議候補者 八十名이亂立
계출자만벌서사십삼명 選擧戰漸次猛烈化

경성부회의원 립후보자는 부제 실시의 초일인사월일일부터 립후보계출(屆出)이뒤를니어 답지하는형세인데지난사일까지경성부청에 접수된후보자의 계출자수는 벌서 사십삼명(조선인 이십명 일본인이십삼명)에달하야정원인사십팔명에서다섯명이 적을뿐이라한다 지금으로 부터 선거긔일인오월이십일까지에는 과연몃명의립후보자가나설는지 아즉알수는업거니와후측에의하면아직제출은아니하얏슬지라도 운동을 개시한사람은 조선사람만이사십명에 달하며 일본인은 사십삼명가량에 달하야 현재합계팔십삼명의 립후보자 한레어우려커둔표쟁탈의 혼전을 하는중이라는바 유권자수로보면 조선인은 오천일본인은 일만오천에 달하는터인데 유권자를가진 조선인이 후보자는 일본인과가티 명리욕(名利慾)에만들떠서 립후보선언을란발하는것은 조선인에게 돌이어 리롭지못하리라고한다 지금 지난사일까지 립후보계출을 맛친 후보자의 씨명을 긔록하면다음과갓다

日本人側(二十三人) 蔭田虎雄(辯護士)(再)中村鄕一(新聞販賣業)(再)藤村忠助(新聞經營)(再)宮崎彌七(代書業)(新)波多江千代藏(郵便所長)(再)近藤秋太郞(會社員)(新)孝野留藏(旅館業)(再)藤田嘉與(辯護士)(新)會我勉(無職)(新)石原憲一(無職)(新)石森久彌(雜誌社)(新)篠岡榮吉(新聞記者)(新)山中大吉(辯護士)(新)竝井與一郞(辯護士)(新)成松綠(會社員)(再)藤住榮人(蕎麥商)(再)森安敏暢(辯護士)(再)蘇戶多平 理髮業(新)長谷重右衛門(金融業)(新)松本淸次郞(製粉業)(再)田中半四郞(請負業)(再)秦秀雄(會社員)(再)川端玉洲(酒類販賣)(再)

朝鮮人側(二十人) 曹秉相(保險業)(再)任興淳(再)金泰業(再)洪必求(衣革商)(再)金鍾(再)崔鳴夏(再)韓來壽(新)成興錫(辯護士)(新)尹宇植(雜貨商)(再)李升雨(辯護士)(再)金思演(會社員)(再)劉承復(會社員)(再)金用澤(印刷業)(再)具鎔漢(實業)(再)朱有翊(會社員)(再)朴彰明(酒類製造)(新)宋在勞 時計商(新)李弘鍾(辯護士)(新)韓相龍(會社員)(再)金錫普(地主)(再)李圭復(會社員)(再)金在泳(地主)(再)沈鵬澤, 代書業(新)

當事者에게通知도업시 滯納者의土地를競賣
咸平郡稅務當局의奇怪한處事 多數郡民의被害莫大

【咸平】 이백팔십여명의호세와지세(戶稅와地稅)로재산차압(差押)을당한중 오십여명의토지가 지난삼십일 오전십시에 전남함평군청재무실(全南咸平郡財務室)에서 군속이오수세 관리(收稅官吏)인 사천옥이의 립회로공매입찰(公賣入札)이시작되야 열두시경에경락자(競落者)를 발표한일이잇섯다 뒤를이어위반급불법(違反及不法)의공매로 군민(郡民)의 손해가 막대하다고 여론이비등하엿는데 국세증수령(國稅徵收令)에는지세체납으로 토지가차압되면 소유자에알릴것이오 저당권(抵當權)에 걸더잇다면 경락자들 채권자(債權者)에알릴것임에도 불고하고 몰연경매를 하얏슬뿐아니라 경매입찰을 시킨후로 지세체납자의 토지에 차압을한 수세관리가 잇다하며 채권자인 금융조합에서는 더욱위반과불법공매를비난하고잇다

郡面의失態暴露
不法公賣당아 세금은바처도당우팔린다 關係者는東奔西走

국세증수령에의하면『納稅人의 財産上에質權又는抵當權을가진者 其의質權又는抵當權의設定이國稅의納期限으로부터一個年前이라는것을公正證書로써證明한時는該物件의價格을限하고그 債權에對하야는國稅를先取할수업다』는조문이잇는데 뇌자 공매락찰된것을취소코저 지난일일열두시경에군수실에는국비밀회의가잇섯는바그결과인지조건파르다

落札取消運動
抵當權이問題되자 경매가격을함부로정하고

취소 하게되얏다는데 경매가격(競賣價格)으로보면 『抵當權及抵當權의物件에關하야는其의代金으로부터延滯金, 滯納處分費를徵收하고次에其의債權額에充當할金額을債權者에交付하고次에殘餘金을滯納者에交付한다』는것도불구하고경매가격을함부로정하야

호세와지세랍세긔권에면서긔들을동하야세금을바처주엇는데공금륙사용하고바처주지아나하야씅을둘렷나는소리를들은관계자들등으로서로분주한중이다

端川水下面에出現
棍棒든時局標榜犯 돈가방쌔서가지고다러나 警察은血眼搜索中

【端川】 함남단천군수하면황곡리(咸南端川郡水下面黃谷里)의 박북만(朴北萬)(三二)의집에지난달이십육일오후열시쯤되여곤봉가진청년두사람이들어와서 『우리는○○단원인데 군자금(軍資金)모집하러왓스니 돈을 내어라』고 위협하다가 방안에잇는 궤ㅅ문을 자수로여러젓치고 현금구십칠원든 도지갑하나를 쓰내여가지고 범인는 종적을감추어버렷나는데 이급보를접한 당지주재소에서는 린근 각주재소의 응원까지어더가지고 혈안수색중이나 아직그종적은 오리무중이라하며 권리범인은단두사람이아니라 모다 다섯사람으로된범단이라한다

端川一帶에 積雪五寸
사일부터눈이와서

【단천】 함남단천군대에는 거사일아침부터 그날밤까지 예아닌 눈(雪)이와서 무려오촌이상에달하엿는데 일반농가에서는 보리(麥)에 대단손해는업스리라한다

潭陽에二人組强盜
現金을强奪逃走하여 【潭陽署犯人을嚴探中】

【潭陽】 전남담양군무면오룡리(武面五龍里)와동면화목정(花木亭)사이의 대로상에서 지난삼월이십구일 오전 다섯시경에 돌연강도두명이 출현하야동면오룡리 거주하는 국순양(鞠淳允)이 어물행상으로 순장장을 보러 지나가는것을 배후로부터 구타하며 작대이로 위협하고현금륙원을 강탈한후 즉시종적을 감추어버렷는데 이소식을 접한 담양경찰서(潭陽警察署)에서는 비상선을 느리고 범인을엄탐중인데 범인는아직도 오리무중이라한다

靑年四名被檢

【咸平】 지난삼일밤조선가극협률사(朝鮮歌劇協律社)가십건의 입장료를밧고 가극을흥행중이든바『조라』『보기실탄』이 도화선(導火線)이되여 모영사와 언쟁이되야 함평청년동맹원인 류영긔, 김계천, 리영(柳英基、金桂千、李榮)외장성(長城)사는황년고광찬(高光燦)등 사명이 검속을당하야 방금류치취조를 밧고잇는중이라한다

江原道의敎員 空前의大異動

【春川】 강원도의보통학교급소학교원의 대이동은 얼마전에발표가되얏는데 권하든 바와가치 과연근래에 듬은대이동 으로 로후무려한 오급이상의 일본인한명과 조선인오명을괵수(馘首)한것을 위시하야 전교 임병 복직 휴직등이무려백이십여명에나 달하는동권의 대이동선풍이엇다한다

智水靑盟에서 靑總解消可決

【晋州】 진주지수청년동맹지수지부에서는 지난 이월이십일일에 대회를 개최하랴고 만반의준비를 다하얏든바 경찰당국의금지로 개최치못한것은 긔보한바와갓거니와 그후준비위원의 부준한노력으로 지난 삼월삼십일오전십시부터 케이년 정긔대회를 동회관에서 개최하얏는데허용백(許龍伯)군의사회로림시집행부를선거한바의장 허용백 서긔정대만(鄭大晩)군이피선되여 순서에따라 각경과보고를 마치고 각처우의단에서온 십여통의 축문을 랑독하고 토의사항에드러가 청총해소문제는 해소키로 가결하고 방법에잇서서는 상임집행위원에게 일임키로하고 토의안과집행위원씨명은여좌하다

◇討議案

一、會議報告의件

一、規約制定의件

一、文庫設立의件

一、部署分擔의件

一、役員選擧의件

執行委員

委員長 許龍伯 同餘補 委員 韓大晩 許南哲 具也會 許淸頓 許南頓 具禧會 許好 九 金午哲

檢査委員長李東哲 韓東鎬

悖倫의殺兄漢 武裝警官隊가逮捕
남은형마저죽이겟다고다니는것을 稀代의兇漢李昌雨

【大邱】 수원귀머구인사의심담(心膽)을 떨리게하든 골육간혈살극(血肉劇)의주인공인리창우(李昌雨)는그형리준구(李俊雨)를 단도로찔너 넘어트린서 얼마못가서 응급수당을밧고잇든부내 도립의원(道立醫院)에서부잡이도 절명되여버렷다 함은이미 보도되엿는데 그후에도 언어도단의 잔혹한 행동을조금도뉘우치지 아니하고 엇던때에바른 원한을품음인지 그형리준우의 미망인(未亡人) 과큰형리성○(李成○)을죽여 마저죽이고라야 스스로경찰에 자수하겟스나그렇치안코는 아무리 비상선을느리고 나를체포하려고 하여도 용이치못하리라고 소름이끼치는 대담한말을함부로하며 도라단이든바 그형수는 공포에떨리는마음을 견되다못하고 원통히죽은 시체의장례를 겨우맛치고는 경찰서에드러가서 보호를 요구하며 류치장에너허두기를 자원하야 이세상사람으로서는 누구나다실혀하는 옥중에서죄업는몸이 수일동안 신음하고잇는한편 경찰서원들은 특별히수색대를 조직하야 각각무긔를휴대하고 엄아엄아하게 각처로찻고잇든중 지난삼일 오후세시경에 부외달성군수성면 두산동리춘실(達城郡壽城面斗山洞李春實)의집에 잠복하여잇는범인을 륙칠명의 경관일대가현장을포위하고 흉물의 위험이나잇지아니할가하여 만반을 준비한후에 체포에착수한결과 범인은 다소의 반항이잇슨후에 체포되엿다한다

春川에天然痘

【春川】 춘천의천연두는지난달중순 발생이래 겨지아니 만연되야 춘천시내한자두계 신명중이명이 사망되얏고 시외로는 동면지내리(東面枝內里)에한명과서하면현암리(西下面玄岩里)에한명이 신음중인데 최근에도 시 춘천군사내면광덕리(史內面廣德里)열명의신환자가발생되여춘천서에서는최공의를내동을장하야한가를소독하는일방일반에게종두를시행하고도라왓다한다

◇『光進』誌創刊準備

시내종로통에 잇는 문학애호자(文學愛好者)들간에는이지음광진문예회(光進文藝會)를조직하고사무소를 종로동 백십오번지에두고『광진』이라는문예잡지를출판코저 당국에 원고를제출하야 방금오월 창간호간행에준비중이라는데 취원는 십여인에달한다고한다

暴風襲來로 漁船六隻遭難
사일밤부터부는바람으로 馬山午東洞附近海岸에서

【馬山】 마산지방에서는지난사일 오후여덜시경부터 돌연히폭풍이 이러나며 난데업는소낙비가 일시에더붓가시작하야 마산오동동해안일대에 파선된어선이 여섯척이며 주민들은방이가 길가에통행하는사람까지 래왕하기가매우곤난하얏는데폭풍은오일까지여전히계속중이라한다

仕事 遠近不問男女在宅에서되는確實한手仕事有利 品永賀受申込次第見本進呈●特約店募集●大阪港區九條北通三 大東總本店

筆生 勤入學生婦女子遠近不問누구던지自宅서되는年中無休 收入確實至急照會依賴함 大阪大軌沿線生駒電停北 博文舘

廣告 모집하오니 照會해보시요

肺病專門 入院規則進呈(二錢切手要) 黃海道海州 キ 救世療養院 院長 英國醫學博士 에쓰•홀 電話一七五番

中日朝三國에壹萬冊爲限하고無代進呈하는 國際洋行商報 安東縣舊市街入口西便
時計•眼鏡•退屈•衣類•毛布•羊皮•萬年筆•貴金屬各種•舶來品•萬雜貨를구경하려거든 國際洋行商報를注文하시요

六味湯	一劑特上	貳圓三十錢
八味湯	同	貳圓六十錢
十全大補湯	同	參圓
鹿茸大補湯	同	九圓
八珍湯	同	參圓
四六湯	同	貳圓七十錢
水土湯	同	貳圓七十錢
肥兒湯	同	壹圓三十錢
附子理中湯	同	二圓七十錢
補中益氣湯	同	貳圓七十錢
調經種玉湯	同	貳圓五十錢
倍四物湯	同	壹圓
雙和湯	同	壹圓
固眞飮子	同	參圓三十錢
歸脾湯	同	參圓參十錢
六味丸	同	參圓二十錢
八味丸	同	參圓六十錢
十全大補丸	同	四圓
鹿茸大補丸	同	拾圓
四六丸	同	參圓六十錢
水土丸	同	參圓六十錢
肥兒丸	同	貳圓三十錢
七製香付丸	同	參圓

現下物價低落에際하야藥種價格에別無變動이오나大勢를追隨하야옴셰더러食位게올씨藥號하야주심을萬一이라도新客키爲하야左記와如히割引하야提供하겟사오니倍加愛護하야주심을十萬伏望합니다
別告 服藥家에如何한處方이던지付送則康價酬應함 供拾圓以上은送料本院負擔
百中院漢藥部 京城鍾路五丁目三三 振替京城七七四〇

不動鑄鐵器一般材料 島田誠昌堂 京城府明治町 電話本局二一九四八番 振替京城二二〇八番

印材 印章店印拵印 諸印章附屬品 一式部賣商 中入限定當表贈呈 京城府黃金町二丁目八八 中島印材店 電話本局三四四三番 振替京城一五二〇五番

靈藕丸 嬰兒丸

責任保證 信用本位
◎社會定評잇는本店理髮器具는不正品征服者로品質을絕對責任保證한近日不正商人의虛偽廣告와玩具에不過하고一次를使用치못하는販價理髮器具에속지마시고信用本位의本店에試命하소서
▲十二種一組大特價 品質不良則絕對返金 特上品 四圓也 上品 三圓五十錢 普通品 三圓也
理髮機械만目錄進呈 地方代引 別製品二組 特上品一組 上品一組 普通品一組
京城鍾路參丁目十七 唯一物商店 電取次光一二一九番 振替京城一九二八二番

싸고맛잇고現代的인 日本食은 花月食堂 黃金町二(日本生命세루內) 電話本局三二五八六番
洋食은 長谷川町(公會堂內) 花月食堂支店 電話本局二二二六番

레-벤
岡田福田伊藤各博士로멘손傅士證明
本劑는腦에關한藥素의高貴한藥品이多量으로含有한 絕好의良劑로서即時神經系統에作用하야强壯하여 衰弱된腦를回復하며身體的健康을增進케하는强壯健腦劑의 革新的劑임니다
全國藥房에서取次販賣 (說明書進呈)
主効症狀 腦神經衰弱 히스테리 頭痛, 頭重 逆上, 眩暈 便秘, 不眠 耳鳴, 記憶 減退, 遺精 夢精, 陰萎
藥價 一圓, 二圓, 三圓 五圓, 徳用十圓
東京市銀座西二ノ三 大阪天王寺上汐町六 中南宗太郞藥房

三月中의 國際商品大勢
거의全部가反落狀態

◇國際商品은 三月에入한以來에거의全部가 反落狀勢를呈하얏다 그中에서도『고무』는有史以來의 新低價를示하게되얏다 主要한 國際商品의市勢를指數로써示하면이러한것이다

種目	三月末	一個月前	一個年前
錫	六九	七六	一三〇
棉花	六一	六四	九四
小麥	五六	五五	七七
生絲	四五	四九	七三
砂糖	三〇	二八	四七
고무	一四	一五	三三

(一九二六年의 市勢를一〇〇으로한것)

棉花騰勢頓挫

棉花의昂騰步調는 三月에入하야서는 아주頓挫하얏다 그原因으로들만한것은
一、市勢가너무騰貴하면 新棉反別의減小를 阻止할憂慮가잇는것
二、米國農事局의 新麥買收의中止와 棉花에對한 將來의方針이 確定되지아니하야人氣를 不安에로 이끄는것
新棉의反別은 果然 幾何의減小를示할는지 或地는八分或地는 一割以上外지도 減小를豫想하나그러나約一割의減小로보는것이 穩當할것갓다
가ー사어드는 今年度上半期(昨年八月ー今年一月)의世界의 米棉消費及一月末의在荷量을 最近에 左와如히發表하얏스나此에依하야 그需給狀態가 依然히 곳처지지안는것을 可히窺察할수가잇는것이다(單位千俵)

	消費	在荷
昨年度上半期	七、〇五四	三、〇五五
今年度同	五、四六六	一四、九九

生絲價도反落

生絲는 이미豫期하얏든바이지마는 米國의工場의 生絲去來高는二月中과갓다 三月에相當한多額을示햇슬듯하다그러나市勢는三月中에 十仙假量을續落하얏다 그는무슨까닭인가 此에對하야 돌만한原因은
一、日本의 春蠶生産冊을豫期하는것
二、日本의滯貨가만흔것
三、米國消費市場의形勢가有利치못한것 即洋裝 擬絹絹布等의流行이 그리增加하지안흘뜻한것
等이다
그리고 世界의二月中의日本生絲在荷는 左와如한數量이다特히 日本內地의在荷가만타(單位千俵)

	今年	昨年
日本	一四五	四八
輸送中	三八	二四
紐育	三八	五一

商議委員懇請
總監訪問코

京城商工會議所後任會頭詮衡委員인陣內、田中、河部、河合、古城、田川六氏는六日午前十一時에總督府로兒玉政務總監을訪問하고有賀光豊氏後任會頭推薦에對하야盡力하기로懇請하엿다

預金利下로 日銀利下切迫
環境이實現에가장適合 總裁의意思로左右

【東京電】日銀公定割引步合引下實現時期에關하야는土方總裁의意思如何에잇는바環境과行內部의意見을綜合하면其時期는極히切迫하얏다即地方銀行預金利子引下와東京大阪名古屋의預金利子引下에伴하야各種銀行貸出低下等은利下의前提로보는모양이다

今年度第一回 外鹽購入收量

專賣局에서는昭和六年度第一回에外國鹽二千三百五十萬斤을購入하기로決定하고各各左記와如히輸入地의鹽取扱官署에通知를發하얏는데內滿津納入鹽의槪算은元山出張所에서作成할모양이나또右外第一回分으로新義州七百萬斤仁川二千萬斤群山八百萬斤木浦百萬斤은五月末日納期又鎭南浦三百萬斤은六月末日納期分으로購入될豫定이다

署名	鹽産地	數量(千斤)	納期
釜山	山東關	九、二〇〇	六月末日
元山	東南島	九、二〇〇	五月廿日
淸津	同上	一、三〇〇	五月廿日

朝鮮米의 運賃協定
鮮航本部承諾

鮮航同盟會에서는過般代表者가來京하야 鐵物組合聯合會와運賃改定에對하야協議한結果十圓引上의阪神六十三圓으로協定歸阪한後에同會本部에報告하고承諾을求한結果同會에서도此를承諾한旨로二日朝郵會社에報告가잇섯다朝郵森社長은鮮航同盟會를代表하야運賃協定에關한細目에對하야다시協議한後에正式으로協定하기로되얏다

米移出前年同期보다 百七萬石增加
總移出七百萬石以上豫想

朝鮮米의三月末外지의日本移出은總督府에서調査한바에依하면十一月以降累計가四百六十四萬五千五十石이니此를前年同期의三百五十六萬六千八百四石에比較하면百七萬餘石의增加이다또米移入高는十一月以降의累計가二萬六千十五石으로前年의二十萬一千九十一石에比하면約十七萬石이減少하얏고滿洲粟도十一月以降累計가三十萬石이니前年同期보다卅四萬石이減少하얏다過去五個月동안에百七萬餘石의增加는勿論米의豊作으로말미암아米移出調節策이作用함에도不拘하고그가티增加한것이니今年産米年度의總移出은或은七百萬石이넘는지도모르는것이라한다

四百萬圓超過의 鐵道收入減小
實收額三千四百萬圓

昭和五年度의鐵道局收入槪算은三千四百四十萬四千三百七十七圓으로前年度에比하면四百二十一萬圓餘의減少를示하얏는데右는不況의極致로日本、滿洲는勿論世界各國鐵道가모다莫大한減收를示하는때이니아직도그影響은적다할수가잇다一日一粁平均收入은三十四圓五錢이니前年度에比하면五圓餘의減少이다또三月에入한以後의成績은旅客收入으로는二十五萬餘圓의減收이나貨物은相當한好調로十六萬五千餘圓의增收이엇슴으로이러한推移이면或은六年度는案外로悲觀치안흘業績일는지도모른다五年度收入의內譯은左와如하다

	今年	比前年增減
旅客(一)人員	一九、九三〇、六三五人	
貨物(二)噸數	四、九〇四、一一四噸	
旅客收入	一七、二三一、三三三圓	三、二五三、一八五圓減
貨物收入	一六、二九一、一四三錢	八一五、九七三圓減
旅館收入	九二一、九一一圓	一四〇、八九二圓減
合計	三四、四四四、三七七圓	四、二一〇、〇五〇圓減

紅蔘錠有效性分

專賣局開城工場에서製造하야三井物産의손으로發賣하게된紅蔘錠에含有한人蔘의有效性分인『바나씬』의試製를最近의開城專賣局出張所에서行하얏다此에依하면紅蔘製造時에蒸蔘器에서逸散한蒸氣를特別裝置한冷却管에導하야冷却水의表面에떠오르는油滴을『에ー텔』로振盪溶解케하야鹽化칼슘으로서水分을離脫하고後에蒸油하야『에ー텔』을除去하고人蔘揮發油即『바나씬』을得하는裝置이다蒸蔘器十二個를用하야水蔘六萬五千斤을蒸蔘中에서『바나씬』二十七瓦半을製出하얏다그리고紅蔘에서製造할時는其含量의關係上約七十斤을要한다는것이다

東京公債市況
六日區區保勢

【東京電】東京國債市場正午氣配

甲號五分利	九四、〇〇
第三回五分利	九一、八〇
一回四分利	七八、三五
二回四分利	七八、四〇
佛貨四分利	一四三、四〇
二十二年物	九五、七五
十七年物	―
十八年物	―
二十八年物	九四、七五

三月中日本行 小包課稅額

三月中全鮮中各郵便局所에서取扱한日本行小包에對하야關稅에關한申込이잇는것은三千五百十三件이다其內免稅又는無稅品三十八件有稅品四百九十五件인데有稅品中織物은三百八十九件으로其稅額은三百五十一圓二錢이오織物製品百三件其稅額은六十七圓六十九錢酒類는三件이니其稅額은六十四錢이다

今回整理는 人心의刷新策
다음에는職制改革 東拓菅原總裁談

【東京電】社員大整理를行한菅原東拓總裁는語하되最初總社員의三割을整理할豫定이든바二割四分에止하얏다此結果로人件費約二十五萬圓이節約되얏다此整理에依하야情氣가잇는人心을刷新할수가잇는줄로안다人員整理의다음에는業務整理職制改革에着手하야朝鮮事業部의權限을明白히하고또金融과一般事務間에區別을세우며다시課의合同이며 財政을整理한다外債가不可能함으로 資金의收入에對하야는他方法을考究中이다

大連油房의 粕豆生産
三月中數字

【安東電】大連油房의三月中豆粕生産高를보면上旬八十九萬六千枚中旬百一萬六千枚下旬百十二萬枚合計三百三萬二千枚으로此에三泰의三十七萬二千枚와日產一萬二千枚를加算하면總計三百四十萬四千枚인바二月中에比하면百八萬二千枚前年同期의三百八萬六千枚에比하면三十一萬八千枚가各增加이고 操業工場은三泰를加하면四十一處로서極히活況이다下旬의日別生産高及工場은左와如하다

日別	生産高(枚)	工場數
二十一日	四四、〇〇〇	[illegible]
二十二日	一〇三、〇〇〇	[illegible]
二十三日	一〇三、〇〇〇	[illegible]
二十四日	一〇三、〇〇〇	[illegible]
二十五日	九六、〇〇〇	[illegible]
二十六日	一〇一、〇〇〇	[illegible]
二十七日	九八、〇〇〇	[illegible]
二十八日	一〇三、〇〇〇	[illegible]
二十九日	一〇三、〇〇〇	[illegible]
三十日	一〇三、〇〇〇	[illegible]
三十一日	一一一、〇〇〇	[illegible]

朝鐵今期業績
純益四萬八千圓增

朝鮮鐵道會社에서는來二十一日에商工會議所會議室에서定時株主總會를開하고昨年下半期(昨年九月부터本年二月에至함)決算事項을附議하려는데同期收支決算及利益金處分은左와如하다

一、收入部
金百十七萬五千二百四十九圓 鐵道業收入
金三十九萬七千四百七十五圓 自動車業收入
計金百五十七萬三千二十五圓
一、支出部
金九十四萬八千五百九十圓 鐵道業支出
金三十九萬七千三百五十一圓 自動車業支出
計金百三十四萬五千九百四十一圓
差引金二十二萬七千八十三圓 當期純利益金
(前期에比하야 四萬八千三百十二圓增)
而且株主配當은年八分이라한다

會頭問題의解決과 今後의會議所
잣칫하면混亂을難免

京城商工會議所의後任會頭問題는四日의議員懇談會에서有賀殖銀頭取를後任會頭로推薦하기로政務總監에게陳情하기로決定하엿스나此際에有賀會頭의承諾을到底히엇기어렵다는觀測이만아外結局問題는現議員中에서選任하기로轉한뜻하다實際問題로現在의會議所는商業士木에어느便에도偏重치아니한財界中心人

滿鐵道收入 九千百卅萬圓
前年보다三千萬圓減

昭和五年度의滿鐵線鐵道收入은前年度에比하야遂히三千萬圓을突破하는大減收이다鐵道部經理課의發表에依하면總收入額九千百三十萬七千二百二十九圓이니前年度에比하면三千七十九萬六千三百八十四圓의減小이다다시此를細別하면左와如하다
(單位圓△印은減小)

	今年度累計	比昨年累計
乘車人員	七、九二一、九六六	△三、四六八、六三三
客車收入	二一、四三六、五五六	△六、〇三六、〇〇九
貨物噸數	一四、九八八、〇五一	△三、三〇一、九三八
貨車收入	六六、三四一、四三三	△二四、八四八、〇五一
倉庫收入其他收入	三、三三九、三三〇	七六六、六六六
合計	九一、三〇七、二二九	△三〇、七九六、三八四

日本鐵道 中央線의電化

【東京一日發電報聯合】多年旅客의苦難을만히늣기든中央線은一日부터飯田町甲府間이電化되야地獄은一變하야極樂旅行이되얏다一日부터電化된列車는
△飯田町發午後三時三十分 同六時十六分
△甲府發午前十時五十五分 午後一時七分
의往復四列車이오四月二十日外지에全旅客列車를電化하며貨物列車外지는五月中에實現하리라한다鐵道省에서는久保田運輸局長이視察에赴할豫定인데電氣局에서向後一年間蒸氣와電化의比較하야將來의電化에與할趣味數字의調査를하기로되야慶賀會가一日新宿驛構內에서三日甲府舞鶴公園에서擧行되는바江木鐵相은依然히謂하되中央線電化는昭和三年十月着工以來三年만에 完成되얏다 豫定보다좀더느젓는데그工事에는四百五十六萬圓을費하고特히隧道口의架空線工事는困難하얏스나一人도犧牲者를出치안흔것은깃분일이다八王

二月中日本 郵便物數及價額

【東京電】昭和六年二月中의日本出入小包郵便物數及價格은左와如하야輸出總個數는九萬三千七百十五個인데此包有價格總額은百五十四萬一千三百三十圓輸入總個數는三萬一千七百十一個이오同包有價格總額은九十萬九千六百七十八圓이니그內譯은左와如하다

	輸出(包有價額)圓	輸入(包有價額)圓
英吉利	三四、五〇一	一三六、六八〇
佛蘭西	三、〇四四	二、三二七
獨逸	一〇、七七一	八六、七九九
北米合衆國	三三、八三三	三一六、六七八
加奈陀	四、一〇一	二、〇三五
브라질	一、八五三	一五
埃及	三五、四四四	九九
南亞聯邦	六、二二一	二二
英領印度	[illegible]	[illegible]
中國	[illegible]	[illegible]
香港	[illegible]	[illegible]
濠洲聯邦	[illegible]	[illegible]
하와이	[illegible]	[illegible]
關東廳	[illegible]	[illegible]
其他諸國	[illegible]	[illegible]
合計	一、五四一、三三〇	九〇九、六七八
前月分	[illegible]	[illegible]
前年同月	[illegible]	[illegible]

仁川在米增加

【仁川】本月四日現在仁川五銀行穀物在庫數는前週에比하면合格米는一七、二七七叺의增加를示하엿는데在品을細別하면左記와如하다
▲玄米四斗入五、三〇三叺五斗入九八五叺(日本米)一、四九八叺▲白米四斗入一六三叺▲正租叺入六六、八〇六叺俵入八、六九五俵▲大豆四斗入一二、四〇〇叺▲小麥四斗入三、七〇一叺▲麥七斗入七〇四俵▲豌豆五斗入五三五叺七斗入二〇〇俵▲稗米五斗入二五〇叺七斗入六四〇俵▲外國米七斗入九、一四八俵

市勢와商況(六日)

株式 高價不續

前場反騰

休前下放되얏든것이니今朝阪地의反撥을移하야東新百二十一圓九十錢으로二圓高로寄하야二十圓五十錢外지續騰하엿다가四十錢大引大新은寄引不成五十七圓三十錢二十錢步가잇섯고京取는十二圓三十錢步一本前場으로中價買京取四十枚白井의賣買以上手口는買方大林百十松山二百二十買方京證二百五十白井新田白勢各五十이엿다

前場諸株步調

▲京取 一二三〇ー
▲大新 五七三〇ー二〇ー
▲東新 一二一九〇ー二〇ー三五ー

後場頭重

阪寄小高를入하야東新百二十二圓四十錢에前引同價大新은五十七圓六十錢에各寄附한後東新은八十錢外지잇다가十錢에大新은同價步로三十錢에各大引京取는十二圓五十錢步一本이엇다

後場諸株步調

▲京取 一二五〇ー
▲大新 [illegible]
▲東新 [illegible]

依然押目買氣

預金利下를前提로買亂하야鐘紡은百九十圓臺를突破하고東新도百三十圓에接近하엿든바三月下旬貿易의暴落等을望하고丸莊一派의猛烈賣는更休前은顯著이不勢를示하더니今朝는英米市場이休會이나紬絹高를移하야押目人氣로近三回方反騰을示한바濱口首相의再入院으로後任總裁問題가論議되며政局이幾分不安視되과五年度의歲入缺陷에因한赤字問題로公債의反落되는等周圍事情이上伸키어려운바잇슴으로좀더買玉의整理가進展되여야日銀利下와共히다시上向할수잇슬것이라한다

京證腰入深
古野는觀望

東新買方의主力京證側은今朝場의反撥에避險買攏하야其實玉이三千에近한바周圍는一氣昂騰을不許하는事情이多하나近來의當屋인同手側의行動은市場人의注目을모으다此에對하야日末을買向하는古野는觀望하는態度로朝來의意外反撥로賣氣萎縮한側이잇고萬年弱氣의田道側도敢히積極的으로賣叫치못하는바今後東新騰의展開가興味視되는터이다

株ー界ー六ー感

◇濱口首相의再入院으로政局을不安視하는人氣濃厚하나株式은意外로反騰
◇前前의高價로思하고下押處에는一般이買幕하는모양
◇預金利下의背景과日銀利下의期待로押目을買하는傾向이나아직賣玉의整理가不足
◇高價買玉의整理가進展되여一段低移한後가아니면多少强材가出할지라도反騰이少할것이다
◇若時別한材料가無히反騰을繼續한다면逆鞘에妙味가잇슬듯?

諸株日步引下

東新은渡百四十(受二百二十)代引五百十枚、步七十二錢(二錢引下)大新은受四十錢으로代引十枚、步四十錢(一錢引下)鐘新은依然不足九十枚로逆五十四錢(一錢引下)其他는京取가代引六百十枚로四十枚增加되엿슬뿐으로休前과不變이엿다

期米 俄然下澁

前場小戾

昨後場阪地十九圓○六錢止와共히十六圓○四錢에場을止한當市場은一休今朝에入하야阪地初付十九圓十六錢인十丁反高를據하고 十六圓○九錢인傳하야五丁高로寄한後二節頭의買場으로十八錢外지跳返하엿다가阪地六節十六錢으로反落한後다시○九錢外지反落하엿다가結局阪地二十一錢으로反高止場하얏슴을件하야十七錢에場을止하엿다

後場不味

大阪一丁高를入하야寄十七錢인前止同價로寄하야三節十錢外지잇다가四節以後十二錢의四本同價로場을止하엿다

低落時勢一巡? 今日부터下澁

阪地百餘丁의崩落을告함에對하야當地는僅히五十餘丁의低落에不過함으로阪地의反撥을受한다할시라도當地의比較的伸縮할것을豫期할수잇스나各地共히低落時勢는旣히一巡한觀이잇슴으로又復續落을告하지는못할듯하다實로今朝阪地九圓二十五錢의反高를受하고도겨우六圓十錢當地高價에不過하나그러나大體當地의形勢는數日來의阪地低落을無視한만큼어떠한强材의骨子가潛在함과如하다果然農家의低皮에

米ー豆ー餘ー話

◇南國은櫻花爛熳한데中部朝鮮엔白雪이紛紛하군
◇白雪을諒之六花라하엿스니此亦花見時期라할가何如間怪天候로군
◇그러나相場에는何等의影響이업다天災時期가아닌만큼
◇政務總監이嘯任한後仁川府民은더욱不安에싸저또市民大會를開한다고可謂時急存亡의秋로구
◇市民大會를開하는것보다示威大會를開하는것이何如?
◇政務總監의態度로보아仁取問題는별서二定한모양이니示威大會를한들무슨効果를奏하랴
◇官力과權力으로써仁取問題를左右한다仁川府民은可謂呼訴無處

依하면高價에는될수잇는대로懷中米를賣放하려하나低價에는絕對買隨치아니할것으로正米의無礙瓦落을見키難한同時에定期界도또한그餘波를受하야自然下澁의勢를呈한다고云云

濱口首相의 病勢를注目

內閣을組織하든當時부터緊縮節約의第一曲을奏하든濱口首相은一時肝臟를내어議會에出席外지한바잇섯스나老病인만치暴竟再入院을하게되든危機에싸지게되엇다果然濱口氏의運命이마치何如할지는疑問이나萬一의境遇에는後繼內閣의問題이며딸아서內閣을改造하지아니치못할境遇에陷하게될뿐이아니라或境遇에잇서서는內閣更迭의憂慮도업지아니할이라하야期界에서는時局에注目을要하는모양이다何如間政變이上의低落은업시이로부터一步도또한强材의一助가됨으로此以上의低落은업슬이라고某硬派는主張한다果何如?

後場閑散

反仁의不變을入하야十五圓九十五錢인同價寄一本二回는九十四錢一本後八十錢外지잇다가九十三錢에止하엿다

		寄付	大引	高價	低價
一回	四末	[illegible]	[illegible]	[illegible]	[illegible]
	五中	[illegible]	[illegible]	[illegible]	[illegible]
	五末	[illegible]	[illegible]	[illegible]	[illegible]
二回	四末	[illegible]	[illegible]	[illegible]	[illegible]
	五中	[illegible]	[illegible]	[illegible]	[illegible]
	五末	[illegible]	[illegible]	[illegible]	[illegible]
三回	四末	[illegible]	[illegible]	[illegible]	[illegible]
	五中	[illegible]	[illegible]	[illegible]	[illegible]
	五末	[illegible]	[illegible]	[illegible]	[illegible]

京ー城ー延

前場小戾

休前不勢이엇더니今朝阪小高를入하야十五圓九十二錢인七丁高로寄하야二錢에止한後八十九錢외지弛하엿다가다시九十五錢外四錢에止三回는九十錢으로細刻이다가二節以止三回는九十一錢에서九十錢으로到着四回도九十錢으로低迷五回는九十一錢寄止六回는九十錢外지上伸하엿다가結局九十三錢에場을止하엿다

		寄付	大引	高價	低價
一回	四末	[illegible]	[illegible]	[illegible]	[illegible]
	五中	[illegible]	[illegible]	[illegible]	[illegible]
	五末	[illegible]	[illegible]	[illegible]	[illegible]
二回	四末	[illegible]	[illegible]	[illegible]	[illegible]
	五中	[illegible]	[illegible]	[illegible]	[illegible]
	五末	[illegible]	[illegible]	[illegible]	[illegible]
三回	四末	[illegible]	[illegible]	[illegible]	[illegible]
	五中	[illegible]	[illegible]	[illegible]	[illegible]
	五末	[illegible]	[illegible]	[illegible]	[illegible]
四回	四末	[illegible]	[illegible]	[illegible]	[illegible]
	五中	[illegible]	[illegible]	[illegible]	[illegible]
	五末	[illegible]	[illegible]	[illegible]	[illegible]
五回	四末	[illegible]	[illegible]	[illegible]	[illegible]
	五中	[illegible]	[illegible]	[illegible]	[illegible]
	五末	[illegible]	[illegible]	[illegible]	[illegible]
六回	四末	[illegible]	[illegible]	[illegible]	[illegible]
	五中	[illegible]	[illegible]	[illegible]	[illegible]
	五末	[illegible]	[illegible]	[illegible]	[illegible]

正米 依然軟調

◇京城不變=朝來天候의不順으로入荷減少手持側에資急物이잇는模樣으로賣配不伸時勢는三마ー크三等十五圓四十錢四等十五圓丁인不變相이엿다
◇仁川下澁=定期의小戾를移하나手持側은買注無하야移出側觀望으로時勢保合인㊂三等十五圓三十錢四等十四圓九十錢道消이엿다
◇群山小低=二日間의出廻相當히多하나積出商의買付도相當히잇고各地反撥을移하나小口手持側賣急物도有하야賣手는低價를思하고買氣치안코精米側小賣側의手當이잇슬뿐으로結局氣配十錢方下向九七三等十五圓十錢四等十五圓丁假値을唱하엿다
◇大邱保合=產地로부터入津相當히잇스나各地의反撥으로低値는賣惜하고買方도日本人精米、小賣商의買付가有한大으로在庫合數良三等十五圓五十錢神力十五圓二十錢假値이엿다
◇釜山小押=休日을지난市場은各地比가나出廻가相當히잇고與地도賣段과金融關係의處分等으로田間賣物이잇고日本의商談도一巡되여移出側은米價低値買拾의態度로持米側賣分進하야氣配十錢方下押限勢良三等十五圓三十錢無格十三圓六十錢假値을唱하는데六千五百四十八叭의賣買가잇섯다

正金伯林支店開業

【東京電】正金銀行伯林出張所는四月一日부터開業하얏다

株式

京城短期(六日)

	前場	後場
[illegible]	[illegible]	[illegible]

大阪短期
	前場	後場
[illegible]	[illegible]	[illegible]

京取短期賣買高
合計	[illegible]

東京短期
[illegible]	[illegible]

東京現株前場
[illegible]	[illegible]

大阪長期
[illegible]	[illegible]

大阪短期步調
[illegible]	[illegible]

京取主要株取組
[illegible]	[illegible]

代引算定日步
[illegible]	[illegible]

大阪綿糸
	前場	後場
[illegible]	[illegible]	[illegible]

大阪綿花
[illegible]	[illegible]

橫濱生糸
[illegible]	[illegible]

大阪砂糖
[illegible]	[illegible]

海外砂糖
[illegible]	[illegible]

滿洲各地商況
[illegible]	[illegible]

安東取引所株
[illegible]	[illegible]

鋼平銀時勢
[illegible]	[illegible]

大連銀時勢
[illegible]	[illegible]

期米

仁川期米(六日)
[illegible]	[illegible]

仁取賣買高
取組高	[illegible]
帳入價格	[illegible]
賣買高	[illegible]

大阪期米
[illegible]	[illegible]

東京期米
[illegible]	[illegible]

各地期米
[illegible]	[illegible]

仁取各限合保
[illegible]	[illegible]

大阪市中在米
[illegible]	[illegible]

京城手形交換(六日)
[illegible]	[illegible]

朝鮮銀行券(六日)
[illegible]	[illegible]

日本銀行券(六日)
[illegible]	[illegible]

日本金利(六日)
[illegible]	[illegible]

對外爲替(六日)
[illegible]	[illegible]

海外經濟(六日)
[illegible]	[illegible]

고무原料市勢
[illegible]	[illegible]

延取(六日)

京城
[illegible]	[illegible]

群山
[illegible]	[illegible]

大邱
[illegible]	[illegible]

釜山
[illegible]	[illegible]

京城正米
[illegible]	[illegible]

仁川正米
[illegible]	[illegible]

仁川大豆
[illegible]	[illegible]

京城綿糸布時勢
[illegible]	[illegible]

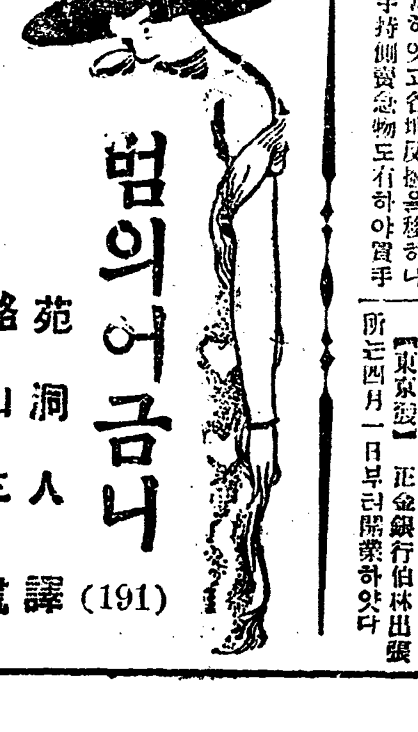

범의어금니 (191)

苑洞人 譯
駱山生 畫

함정 (二)

『그러면 무엇이냐? 녀자는 그자와함께 안으로도 들어갓단말이지?』
부렐라는 다시금 이가티 물엇다
『네! 남자손님은 녀자손님데리고 안으로들어가자 바로 문을 닷어버리엿슴으로 저는 그대로 돌아서왓습니다』
『그놈이 어데로 들어가는지 또는 무엇을하는지 더보려고도하지안코말이지?』
『네……그럿습니다!』
『네가 그놈을 태워가지고자동차를 달리고잇는동안에누구에게 쫏기는듯한긔색은업섯드냐?』
『왜요?……잇섯슴니다 남자손님은 놀란것그로 목을 내여밀고 뒤를 돌아다보고돌아다보고 하얏슴니다』
『녀자편에서는 아모소리도질으지아느냐?』
『아모소리도 질으지 안앗슴니다』
『그러면 너는 그자를 긔억하겟느냐?』
『아님니다 조금도 긔억치못합니다 아모든지『벨사이유』에서 떠날때에는 밤이엿는데다가 오늘아츰이 되야서도역시 좀처럼 얼골을볼수가업섯슴니다 그런데다가 더욱이 이상한일은 처음에는 상당히 키가큰사나희라고 보앗섯는데 오늘아츰에 되야서본즉 두도막으로 내인듯한 적은사나희갓슴니다 커로서는 엇저된일인지 도모지 까닭을알수가업슴니다』
이에서 부렐라는 생각하얏다 필요한일만은 전부 물어본 모양이엿다 그런데다가 더욱이 커편으로부터는 한채의마차가 달니여오고잇다 그리고 계속하야 또두채! 그러고 커동부들도 하나식둘식모혀들기 시작하얏다 부렐라는 이커는그만 뜻을마칠여라고 생각하얏다
『여보아라! 나에게대하야서 이러니커러니 입을놀닌다면 그대로두지 안흘터이니 그런케알고 엇더한일이 잇더라도 입을닷을고 잇서야한다 알겟느냐? 그리고 이것은 일천원의지전뭉치이니 바더두어라 그러나 만약엇 불니입을놀닌다면 그때에는 너의목숨은 내가 가커갈터이니 그럿케생각하여라 그러면곳 가거라!』
부렐라는 운전수에게 한마듸를 남기여놋코는 다시 태번비행가에게로 돌아왓다 비행긔의 『프로페라ー』는 즉시 회전을시작하얏다
『곳출발할수가잇게소?』
『언커든지……그러나 향방은……?』
사방으로 모혀든사람들이 밀치락닷치락하는데도 불난하고 부렐라는 지도를펼커들도 생각하야 보앗다 그도 잠시는 착잡하기 짝이업는이사건가온데잇서 흉적이 확실을데리고 자최를 어즈럽게함에대하야적지안케 불안늣기엿다 그러나 그는 주커할때가 아니엿다 생각만하고잇슬때가 아니엿다 그는 알고십헛다 아모리 암시도업시 또는 아모러한 헛되인생각도 하지아니하고 그가 위긔일발、危機一髮)의 순간에잇서가지고 항용 홀연히깨닷게되는 비상한재능의힘으로써 죽석에서모든것을 알고십헛다
참말 그의자존심은 일각의여유도업시 태번비행가에게대답하기를 요구하고 또한그의 엑케대하야 아모녀한라격도주지아니한다는듯이 보여주기를 바라고잇섯든것이다
그는 정신업시 지도를네려다보면서 한편 손가락으로파리를집고 또한편손가락으로 『덴ー마크』를집고나서 왜 적의파리와『투ー스ー부ー크』의 방면을취하얏는가를 생각하야볼때 그는 더오래 人동안 생각치안코도 권처를 알수가잇섯다 돌연히 그에게 한줄기광명을 눈압헤나타난한지명! 그것은 뎌엇다 홀연이 그의가숨가온데 떠올으는녯추억! 그는 암흑가온데 쳐커를 어든것이엿다
『항방말이요? 오든길로 돌아가는것이요』
부렐라는 이가티 말하얏나
『그러나목적하는 지첨는……?』
『아란손』이요』
『곳소! 그러면 손을좀빌니여주시요 커곳에 밧이잇는까닭에 출발하기에 곤난합니다……』
태번비행가는 이가티말하며곳시출발할준비에 착수하얏다